申報

中華民國十六年
八月二十九號 星期一
舊曆丁卯年八月初三日
外埠四大張 本埠另加增刊一大張
今天本報售大洋四分
第一萬九千五百六十四號

今日大事記

▲渡江孫軍餘部昨晨向棲霞山衝鋒被擊退
▲李濟琛抵廣州
▲范石生軍奉命中止入湘
▲中東路火車在俄境被刦中國旅客五十餘人爲匪所擄
▲錢大鈞部在東江方面與賀葉軍接觸

國人主辦高亭華行最近發行

高亭唱片

發音清亮　挑戲精當

▶京　歌◀

羅筱寶：捉放曹　碰碑　罵曹　烏龍院　舉鼎觀畫　奇冤報　四郎探母
譚小培：摘纓會　桑園寄子　打棍出箱　洪羊洞
言菊朋：法門寺　轅門斬子　汾河灣　法場換子　清官冊　奇冤報　寶蓮燈　擊鼓罵曹　迴龍閣　戰浦關
荀慧生：穆天王　玉堂春　虹霓關　審頭刺湯　孝義節
余叔岩：洪羊洞　珠簾寨　戰太平　空城計　八大鎚　狀元譜　魚腸劍　搜孤救孤　李陵碑　烏盆記
梅蘭芳：太眞外傳　天女散花　嫦娥奔月　轅門射戟　西施　御碑亭
陳德霖：孝感天　虹霓關　彩樓配　孝義節
徐碧雲：薛瓊英　女起解　寶蓮燈　御碑亭
馬連良：珠簾寨　四進士　清官冊　雍涼關　審頭　祭瀘江　刺湯
譚富英：定軍山　珠簾寨　南陽關　搜孤救孤
裘桂仙：二進宮　[illegible]　白良關

⊙崑　曲⊙

王慕詰先生：邯鄲夢三醉
翁瑞午先生：義妖記斷橋
楊習賢先生：琵琶記廊會　琵琶記南浦
項遠邨先生：荊釵記見娘　白羅衫看狀
項馨吾先生：紫釵記陽關　牡丹亭驚夢　長生殿絮閣　玉簪記琴挑　鐵冠圖刺虎
俞振飛先生：西樓記拆書　牡丹亭驚夢　長生殿驚變　玉簪記琴挑
徐摹煙先生：還金鐲哭魁　鐵冠圖刺虎
高硯耘先生：單刀會刀會　單刀會訓子
袁羅盦先生：牡丹亭游園
張某良先生：長生殿彈詞　三轉

■灘　簧■

鄭少賡：孩兒歌　哈哈笑　時髦大姐　滑稽烟口　吃看　鄉下大姐
王美玉：新馬浪蕩　捉垃圾　交好運
范少山：舊貨攤　交好運　空城記　做人家　蹺踢婆　做藥材
范醉春：知心客　江浙戰事十嘆
孫是娥：怕家婆　捉牙虫　摘石榴　夫妻相爭　敗子回頭
丁少蘭：阿嫂告偷情　情癡眞郎眼　寶花球　小分離　冬染　四季春調　戲放晴　過燕影

■粵　調■

肖麗章：重台別之餞別　連仙秋恨之園林門會　天女散花之拯救衆生
千里駒：佳耦兵戎之相會　生死緣之碰碑　醋淹藍橋之哭靈　梅之淚之隔河
白駒榮：泣荊花　梅之淚憶美　醋淹藍橋之鬼魂　梨渦一笑之天台賞花
馬師曾：泣荊花之洞房　佳耦兵戎之愛國憶美　佳耦兵戎之城樓耕兵　妻証夫兇之學種芒食
生鬼容：七擒孟獲之探嘅泉　陳宮罵曹　失珠斎案之賜娶

高亭唱片　配音得法
鑼鼓鬧而不譁　聲調響而有韻

外埠函購請向
上海南京路望平街口
心聲唱機公司
接洽

高亭華行敬啓
上海江西路五十八號

高亭唱片　挑戲最精
一戲有一戲的菁華　一角有一角的絕技

9756
A戊

上海電影界男女明星非常大會串

為上海從來未有之游藝大會

茲因上海電影界應時勢之需要組織上海電影公會各公司男女明星大都加入發起而開此大規模之遊藝會所得券資如數充作公會基金公會之立旨在對內求交換智識共謀藝術上之進步對外求相互輔助共謀營業上之發展想各界熱心士女亦必樂予贊助也

（地點）六馬路中央大戲院
（日期）陽歷八月卅一號（即陰歷八月初五日）至九月三號四天每晚七點開場
（座價）樓下一元二元　樓上一律二元　包廂每間二十元

⊙請看破天荒大會串之種種
⊙五花八門應有盡有⊙百戲雜陳空前絕後

明星各公司人所同喜故平時有一二明星登台即能轟動一時也但明星登台事非常有此一公司之明星與彼一公司之明星聯合登台尤其難能而況衆全上海各電影公司之「男明星」「女明星」「大明星」「小明星」數十餘位各盡所能共同登台歌者歌而舞者舞表演者表演此實自有游藝會以來所得未曾有之大會串也看下列節目便知如此人才如此劇藝眞眞不但空前而且絕後若非各明星熱心公益何能成此盛會者所費不多能看全上海電影界男女明星之種種技術機會不再錯過可惜觀乎觀乎其來其來

●男女明星全體登台表演各種游藝一覽表（以姓氏筆劃多少爲先後）

毛劍佩（六月雪）（罵殿）（溪皇莊）
王漢倫（鬧學）（小宴）
王氏三女（清唱）
王謝燕（蘇灘）
阮玲玉（魔術）（溪皇莊）
李蒔苑（溪皇莊）（蘇灘）
李曼麗（虹霓關）（溪皇莊）（三堂審）
吳素素（清唱）
吳素馨（清唱）（溪皇莊）
周文珠（溪皇莊）（鳴不平）
宣景琳（探母）（長坂坡）（虹霓關）（溪皇莊）
胡蝶（溪皇莊）
徐素娥（魔術）（溪皇莊）
徐琴芳（清唱）
倪紅雁（清唱）（溪皇莊）
陶雅雲（溪皇莊）

黃鈞貞（溪皇莊）
楊耐梅（乳娘曲）（虹霓關）（女起解）（溪皇莊）（鳴不平）
趙靜霞（長坂坡）（大溪皇莊）（本灘）
黎明暉（毛毛雨）（麻雀與小孩）（溪皇莊）
魏秀寶（武家坡）（虹霓關）（溪皇莊）
王元龍（新跳加官）（長坂坡）（虹霓關）（三本鐵公雞）（獨木關）
王獻齋（小宴）（溪皇莊）（乳娘曲）（魔術）（鳴不平）
王英之（賣馬）（溪皇莊）
王吉亭（瓊林宴）（滑稽跳舞）（溪皇莊）（罵殿）
王次龍（長坂坡）（南天門）（探母）（溪皇莊）
王夢石（胖三娘教子）（乳娘曲）（溪皇莊）
史東山（溪皇莊）
任潮軍（魔術）
朱飛（虹霓關）（溪皇莊）
朱少泉（戲迷雙簧）（清唱）
余漢民（玉堂春）（虹霓關）（溪皇莊）（武家坡）

吳一笑（溪皇莊）（空城計）
居士風（黃鶴樓）
周鴻泉（鄭元和教歌）
邵莊林（口技）（鳴不平）（滑稽跳舞）
洪深（長坂坡）
馬瘦紅（南天門）
宮龍客（獨木關）（滑稽妹妹我愛你）（溪皇莊）（賣馬）
高欣榮（滑稽雙簧）
陳寶琦（南北雙簧）（三本鐵公雞）（溪皇莊）
陳一棠（梅龍鎮）
黃君甫（胖三娘教子）（溪皇莊）
董天慰（戲迷雙簧）（乳娘曲樂師）（南天門）（捉放曹）
董天涯（空城計）
湯傑（乳娘曲樂師）（長坂坡）（溪皇莊）（捉放曹）
張敏吾（溪皇莊）（胖三娘教子）
張慧冲（魔術）（鳴不平）

張振鐸（雙簧）
費柏清（鳴不平）（溪皇莊）（三本鐵公雞）（教歌）（滑稽雙簧）（拾黃金）（魔術）
趙公卓（黃金台）
鄭正秋（鳴不平）（說夢）（女起解）（溪皇莊）
鄭小秋（本灘）（溪皇莊）（三紗拉戲）（南天門）
鄭逸生（溪皇莊）（虹霓關）（二紗拉戲）（乳娘曲樂師）
鄭寶琦（鄭元和教歌）
薛啓世（南北雙簧）
謝雲卿（鐵公雞）（溪皇莊）（滑稽妹妹我愛你）（鳴不平）（獨木關）
韓東坡（黃金台）
魏一飛（金雁橋）（玉堂春）（黃鶴樓）
蕭英（鳴不平）
蕭正中（雙簧）
龔稼農（溪皇莊）（虹霓關）（乳娘曲）
大中華百合 友聯 華劇（國技）
華劇音樂會（粵東絲竹）

■陽歷八月卅一號至九月三號四天日戲輪映各影片公司名貴出品
●時間　每日下午一點至六點
●座價　樓上下一律五角

第一日影戲
●友聯公司出品　范雪朋主演　兒女英雄（即十三妹）
●民新公司出品　張織雲主演　玉潔冰清

第二日影戲
●新人公司出品　楊耐梅主演　上海三女子
●上海影戲公司出品　殷明珠主演　傳家寶

第三日影戲
●大中華百合公司出品　王元龍　黎明暉主演　透明的上海
●神州公司出品　丁子明主演　難爲了妹妹

第四日影戲
●天一公司出品　胡蝶主演　女律師
●明星公司出品　張織雲　丁子明主演　愛情與黃金

凡向四馬路
中西藥房
購貨滿洋一元
即贈大世界游券一張
◉多購多贈◉以此類推◉

梅毒　馬上見功
凡(橫痃)(下疳)(腫爛)(骨痛)一切新久梅毒：
速服九一四內服新藥
能殺絕血中毒菌，清血解毒，立即生肌去腐，馬上見效，永遠不發，
價目　內服新藥……一元五角　外搽藥膏……每盒四角　搽窗一角五分
上海三馬路　中法藥房發行

上海三馬路大新街東口
快樂公司
擴充紀念
留聲唱機一律大賤賣十五天
娛樂餽送皆極適宜

聯合影片公司更名慧冲影片公司啟事
聯合影片公司原由慧冲獨力經營計有出品四種(一)情海風波(二)劫後緣(三)五分鐘(四)奪國寶自本日起增加資本擴大業務仍由慧冲獨力經營特將原名聯合影片公司改稱慧冲影片公司願以奮鬥之精神為國產電影界放一新異彩邦人君子幸垂鑒焉(公司地址)上海江灣路十一號　電話北五〇九二(攝影場)上海老江灣路十八號　慧冲影片公司經理張慧冲謹啟

各處購片諸君注意
凡各處購辦影片商曾與聯合影片公司訂有契約者請於十日內到敝公司改訂新約逾期舊約一概作廢又以後敝公司出品如欲採購或租映亦請隨時駕臨敝公司營業部接洽自當格外優待

慧冲影片公司徵求男女演員
敝公司改組伊始原有演員不敷支配用特登報廣徵人才凡有志電影事業而自信有表演天才者俱可應試茲將各項條件列後(一)資格男演員須能游泳術及具有其他水上技能女演員須美麗活潑而身體健全者(二)待遇月薪自二十元至二百元(三)如試驗合格即行錄用(四)報名期限自登報日起至陰曆八月初六日截止(五)報名時間每日上午九時起至下午四時止向本公司劇務部接洽

慧冲影片公司最新出品
武俠冒險愛情巨片　水上英雄
張慧冲先生導演兼主演
徐素娥　費柏清　閔德張　李少華　溫可栢　盛嘯天　合演
行將攝竣不日公映

詹紀鳳大律師代表慧冲影片公司啓事
本律師茲受慧冲影片公司聘任為常年法律顧問凡該公司出品之一切影片其所有權及法律上賦予之權利皆由本律師依法負保障之責特此聲佈　律師詹紀鳳　A29024

蘇州
天豐長綢緞顧繡局遷移開幕
本局開設金閶門下塘有數十餘年早蒙各界贊許茲為便利各界仕女惠顧起見特在西中市大街建築高大洋式門面內部裝璜綵新專辦各國名廠四季最時新貨齊備綢緞綢縐電葛嗶嘰各色俱全今擇於舊曆八月初一日正式開幕如蒙賜顧無任歡迎　A7941

上海中國賽馬會通告
本會第二十六期賽馬上薄期定於今日下午七時截止特此通告
書記胡條肆謹啓　乙A4858

上海中國賽馬會
發售月季觀賽徽章暨聲明前發各券作廢
本會現發售會員間月季觀賽徽章每枚收費洋五元本年秋冬兩季概可通用但須有本會會員之介紹方可購買額一千枚額滿停止發售又本會以前所發各種觀賽券除會員徽章全年觀賽券外其餘一律作廢倘有發現決不通用特此聲明　事務所靜安寺路一百二十一號　甲A4924

第八屆遠東運動會通告二
本會入場券分
(一)普通券六角(二)頭等券一元(三)特別券二元(四)季券廿元(五)團體券三角(六)乒乓券二角(七)游泳券分一元二元三元三種

△註▽
(一)各券均當日出售每日上午可向游公處購買(二)季券可往二元券座除游泳不適用外各場環用惟每進一場須將季券交與驗券員於該日之某場字樣上剪去一圈以示同日不得再進此場(三)其他各券均限一場適用(四)團體券一百張起碼以學生工友為限惟須由校長廠主或經理備函蓋印證明方得有效且須一律備現款於當日上午向本會游公處購買並須言明種類因各種比賽券均不同也

第八屆遠東運動會通告三
本會與捕房車務處擬定停車章程如下至希中西各界人士注意
汽車馬車均須由貝勒路前往會場乘客下車後概須按照下列地點停車
(一)有車夫之汽車停車處(甲)白萊尼蒙馬浪路：停於路之東邊車頭向西(乙)薩波賽路：停於勞神父路南面之一段在路之東邊者車頭南向在路之西邊者車頭西向(丙)聖母院路：停於路之北邊車頭南向(二)自開汽車之停車處(甲)貝勒路：停於勞神父路南面一段之東邊車頭北向(乙)薩坡賽路：停於勞神父路北面一段之東邊車頭南向(三)包車黃包車停車處(甲)貝勒路：停於路東面之勞神父路停於路之北邊車頭西向(乙)薩波賽路西面之勞神父路停於路之南邊車頭北向
在本會開會期間每日下午二時起任何車輛不得在薩坡賽路與貝勒路間之勞神父路通行

第八屆遠東運動會通告(五)
今日秩序
下午二時　棒球(棒球場)……中菲
下午二時　團體表演(田徑場)……上海特別市立小學
下午三時　網球單打(網球場)……中菲日
下午三時半　田徑賽(田徑場)……中菲日
下午三時半　排球(足球場)……中菲
下午四時半　足球(足球場)……菲日
下午八時　游泳(虹口遊泳池)……中菲日
下午八時半　籃球(棒球場)……中菲

大世界今日起贈送上等香煙啟事
本世界與「福昌煙公司」「中西藥房」等共同營業茲為互助發展起見於今日起每客隨門票贈送福昌煙公司出品十枝上等(金字牌)香煙兩盒每逢星期日改贈十二枝上等(紅雲牌)香煙一盒以娛來賓請賞嘗試此啟　甲A2859

新開
亞細亞電機印花廠
近日世界文化日進繁華日甚而章身之具更日新而月異即如絲織品一項織花之外更有印花然美則美矣惟恒假手於外人耳大漏卮損失不貲近年國內設有是業者亦不少數然印法不全未免缺憾本廠有鑒於斯特請優等技師美術專家悉心研究精益求精凡一切印花無美不備花樣新奇特別出貨限期不悞倘蒙賜顧不勝歡迎之至
廠址　虹口東西華德路恆德里1509號門牌　電話北一千六百〇八號　甲A4039

甯波航業公司啓事
本公司之甬興輪船於本月初三日由甬開駛來滬停泊南市寧紹碼頭定於初四日禮拜二由滬開往甯波嗣後每逢禮拜一禮拜三禮拜五由甬開滬禮拜二禮拜四禮拜六由滬開甬照常班次倘蒙委裝客貨及搭趁本輪者請至敝公司接洽無不歡迎　敝公司設在法大馬路八十一號　電話中央九六四四　乙A

嚴紫丞啓事
紫丞承之上海京江公所義務坐辦董事自愧菲材兼之本年病久體羸精神頹敗茲已正式辭去坐辦董事職務嗣後對於公所一切事件概不負責除函陳總協董辭職外特此登報聲明　甲A4071

李斌啓事
斌服務于上海電車公司工廠寫字間在西人與工友之間不過任繙譯傳遞之勞既無權責亦無恩怨二十年來相安如一日不意本月廿五日散工歸家突遇狙擊者于門槍彈橫飛幸未遭害橫逆之來殊出意外蓋斌雖身著長衣職稱先生在資本制度之下實亦一以勞力換酬金之勞動者耳慨自五卅以來吾同事工友亦有覺悟而起為各項應合潮流之運動者愛國愛群之心斌豈獨無特以吃飯問題致未能積極參加然亦未嘗從中破壞甘為喪心病狂之舉今春以來工界愈益多故頗聞人言外間竟有以走狗頭銜相加而欲以衛生丸相餉者但斌自問良心無愧則亦一笑置之而已今茲事竟實現真使吾百思不得其解自顧生平與人未嘗有深仇大故至服務公司一切均受西人指揮或有未能盡如人意處當可諒察前相致生誤會遂告然以一擊為快則世間將無是非之可言斌今敬告仇吾者斌有何罪不妨以任何方式布之于世或直接間接使吾聞知使其言而合理則怨既明雖死何憾特此宣言　乙A4346

松江織工聯合會線毯部全體會員自動解散啟事
敬啟者敝會於四月二日成立後附屬于織工聯合會總部自登報日起如有敝部出現者概不負責除函呈織工聯合會及線毯部職工會外恐未週知特登申新二報聲明　全體會員啟　甲A4695

緊要聲明
敬啟者前蒙諸會員推舉鄙人等委員及幹事等現因意見不合全部自動解散故於陽曆八月廿一號共同辭職自登報起鄙人等與松江職工聯合會及線毯部脫離關係以後如有假借鄙人等名義概不負責除函呈職工聯合會外恐未週知特登申新二報聲明　郭錦文　何大宗　沈景興　湯全觀　丁士龍　仝啟　甲A4096

退保聲明
謹啟者先父樂成銘字金生君不幸於夏曆七月廿五日逝世所有生前保諸親友作保等事於是日起一概作為無效因棘人年輕識淺尚祈諸親友鑒原　棘人樂增壽稽顙　甲A4073

慶餘針織廠聲明
本廠經理李允昌君現經解職嗣後李君與各方如有買賣行為及銀錢往來等事敝廠概不負責特此聲明　戊A2909

廣泰紙號歇夥聲明
敝號夥友鎮江人周宏坤即先順因銀錢轇轕甚至竊及柴米細物發覺後自知信用已失辭歇生意此後該夥在外一切行為概與敝號無涉特此聲明　甲A4698

鳴謝長利洋行百泰保險公司賠款信實
啟者日前蚌埠大火敝棧亦被延燒幸事前由倪紫卿君經手在百立泰公司保有露天堆棧火險洋拾一萬元又五號棧房屋洋五千元已荷調查協辦照章賠償足款已領該公司信用卓著華總理沈肇基君辦事公正敏捷敝棧承辦相符并代數百戶堆貨客商同之感激用特登報鳴謝
蚌埠銀行公記堆棧謹啓　乙A4366

凱歌牌老牌套鞋商標聲明
舊商標
CANDEE NEW HAVEN U.S.A.
新商標
NEWHAVEN REG.U.S. CANDEE PAT. OFF. U.S.A.
上列兩商標均係本公司出品其質料與式樣一仍其舊並無區別恐各界發生誤會特此登報聲明
上海仁記路十七號　美國橡皮公司啓　乙A4817

新開
三民眼鏡有限公司
科學昌盛百事維新人體美觀尤宜注意而眼鏡一物非僅為裝飾之具實社會士女所必需之品也同人等研究此業閱數十年於茲矣爰以經驗所得創立三民眼鏡公司專辦水晶墨晶茶晶等鏡片自製赤金紋銀各種邊架井由歐美運來名廠科學鏡片及最新式哈定架羅克等鏡架惟歐美鏡架對於我國人士或不能盡適宜故發明一種三民鏡架式樣既極美觀戴之尤無壓鼻勾耳諸弊洵為眼鏡界以前惟一之新出品也所有驗光室以及驗光儀器無不力求精美完備并聘定光學專家親自驗光無論深淺老光遠近斜正散聚等光均根據科學原理以得準確之度數新張伊始定價尤廉現擇七月二十八日先行交易如蒙惠顧毋任歡迎
上海北四川路逢路口B念號　本公司謹啓

經濟名著
經濟學史
三版出書
一冊一元五角

經濟名著
歐洲經濟發達史
經濟思想史
工業政策
協作
富之研究

商務印書館啟

商務印書館印行
夷堅志
特價八元
陽曆十月底截止

宋洪邁著所記多神怪異聞、世無完書、傳本亦罕、是編由張菊生先生據名家刊本多種、校補訂正、錄定甲乙丙丁四志並支志三志、更旁稽他籍、輯爲志補再補、計共二百六卷、復將原書卷帙存佚考證及附錄、列於卷末、文敏原著之存於天壤間者、殆已盡在於是矣、

■全書二十冊 精裝二函 毛邊紙印 定價十二元 郵費五角

中小學生適用
作文範本
商務印書館出版

▲文言文讀本
林氏選評名家文集 十五冊每冊二角至三角
國文選本 六冊各一角二分
中國文藝叢選 二冊一元二角
古文百篇 二冊四角
正續古文辭類纂 三十二冊一元四角
續古文辭類纂 十二冊一元四角
古文辭類纂選本 上編五冊 下編五冊七角
經史百家雜鈔 十二冊一元四角
經史百家簡編 二冊三角
左孟莊騷精華錄 二冊五角
左傳擷華 二冊五角
古文觀止 六冊五角
古文評註補正 十冊一元二角

▲語體文讀本
古白話文選 二冊一元二角
近人白話文選 二冊九角
白話文範 四冊各三角

▲作文範本
評點學生文範 初編四冊七角
小學論說精華 四冊各二角
小學作文入門 三冊各三角
作文示範 上中冊各一角半 下冊二角
評註論說軌範 初集三冊二角半 二集三冊三角
評註女子論說軌範 二冊二角

▲應用文範本
酬世文柬指南 一冊四角

▲作文法
論說文作法講義 一冊七角
新詩作法講義 一冊六角
文章學初編 一冊五角半
作文研究 一冊三角
百科作文論 一冊一角
小叢書 修辭格 一冊二角
又 評註文法津梁 三冊各二角半
最新作文教科書 二冊各五分
小學文法初階 三冊二角

商業文件舉隅 一冊三角
新撰學生尺牘 二冊二角半
評註學生尺牘 初編二冊二角 續編四冊六角
新體白話信 二冊三角
通俗新尺牘 一冊八角

（雜36）d

中華書局
復業紀念
大廉價一個月
八月廿一號起 九月二十號止

本版圖書：中小學教科書 各種新書古書 屏聯書冊碑帖等 均照原售實價再打八折

雜誌預約 文具儀器 原版西書 做宋名片 均照原售實價再打九折

注意
△小學教科書搭用代價券者搭用現款之數目不再照廉價八折
△廉價以現款爲限非現款者不在此例
△各分局廉價與否由各分局酌定

上海棋盤街中華書局總店謹啟

（丁136）

□高級商業簿記 再版
斯書中著是書說理新穎方式美備極適商業學校教科或參攷之用定價每冊大洋一元
代售處上海 中華書局 文明書局 中華職業學校
A戊2862

上海四馬路
光華書局二週紀念大廉價大贈品 祇看三天

■本版書照實價再打八折加贈品
（出版新書）
幻洲叢書 我的女朋友們 ●金滿成作 實價四角半
幻洲叢書 苦笑 ●周全平作 實價四角半
幻洲叢書 長跪 ●洪爲法作 實價四角半
武者小路著 新村 ●孫百剛譯 實價四角半
王爾德著 莎樂美 ●徐葆炎譯 實價四角半
結婚制度 ●黃新民編 實價一角半

■外版書照實價再打九折加贈品
監獄（小說集） ●王任叔作 實價七角半
譚心（散文集） ●黃仲蘇作 實價六角
中山叢書 社會主義談 實價一角
中國革命史 實價五分

外埠購書十足通用郵票照寄贈品

白相船出讓
茲有白相船LOLA一隻有船艙兩間床位四只並德律科電機三十二伏而子蓄電池電燈價值廉願以六百兩出售有意者請向南京路十二號開洛公司徐志方君接洽可也 電話中央六五三五
CA2870

三北公司新甯興快輪准於八月初三日即禮拜一開往福州 本輪賬房啟 4294 乙A

招商局廣利快輪准於本月初三日即禮拜一晚開往廣東 本輪賬房蔡謹啟 4056 A

招商局新豐快輪准於本月初三晚即禮拜一開往烟台天津 本輪賬房啟 2809 A

上海
耀華廿四寸放大 每張洋四元
本館爲上海四十餘年首創之一所攝照相放大無不惟妙惟肖年深月久亦無退色之虞茲因新到大批材料特行破天荒大減價以酬答歷年光顧惠顧之盛意良好機會幸勿錯過請駕臨南京路日新里 自八月初一日起一月爲限
耀華照相館啟
戊A2835

亞米茄表大減價
茲將大批亞米茄表再行大賤賣念天今將破格減價各表列後
四號15占銀馬明表 每只十八元
二號火車牌火車表 每只十五元五角
三號眞夾金馬明表 每只卅七元
三號14開眞金馬明表 每只八十元
除則照碼七則
貨陳列在三洋涇橋 元泰呢絨洋貨號
如蒙惠顧駕臨選擇爲幸不勝歡迎參觀

蔣中正啟事
中正辭職以來荷各同志團體函電紛馳或更遠道賁臨曲賜挽留交相責勉盛意滋可紉感公義實難曲從山居簡僻游蹤靡定續有惠顧恕失欵接謹此奉布惟希鑒原
A戊2802

上海特別市
商民協會布業會籌備處緊要通告
……發字即該條件原文亦在六七日前方由職工會分送到店始知內容原店方與職工本協同舟共濟若所謂各節爲同人力所能及者自願……

上海中國電報局改訂電費辦法緊要通告
……部政治分會軍事委員會各總司令各路總指揮各軍長各師長用印紙發電列特等不論明密加急照一等電再減半收費……（三）除明定各機關外其他軍政長官職權與明定各機關相等者得呈請中央……

朱樹楨律師代表培稼公司通告
凡經理培稼公司之肥田粉而訂有合同已經滿期不來續訂者其合同一律作廢該經理亦即取銷以後不得再向公司主張權利特此通告

律師宋士驤代表大有和記爆莊聲明

律師宋士驤代表大有和記爆莊股東楊步雲君通告

陶嘉春律師代表劉鐵記清理賬目通告

律師蔣保釐代表南市大昌糧食雜號宣告清理啟事

律師蔣保釐代表浦東爛泥渡松盛醬園緊要啟事

嚴蔭武律師代表中國克富烟草公司受盤寶華烟公司生財啟事

律師張恩灝代表統一榮記旅館清理通告

蔣保釐大律師代表竺慶相及債權人大隆號等和解通告

張正學律師爲王建功君駁覆秦聯奎律師代表元和糖行其他全部股東之聲明

律師蔣保釐受任虹口梧州路新市場常年法律顧問通告
本律師茲受虹口梧州路新市場聘爲常年法律顧問嗣後如有侵害該市場名譽財產以及其他法益者本律師當盡依法保障之責此佈 事務所北京路一〇〇號鹽業銀行四樓 電話中央二九六三

律師姚希琛受任四馬路招商旅館 六馬路華商旅館常年法律顧問
本律師茲受四馬路招商旅館六馬路華商旅館聘爲常年法律顧問嗣後如有侵害兩旅館名譽財產及其他法益者本律師當依法保障之責特此通告 事務所北京路六二二〇〇號 電話中央六二二〇三

懸賞緝拿嚴慶福
敬啟者 ……

尚有評前廣告轉入第二張第五六版 閱者注意

康健之現一家

每餐三碗 飯量

吾人每日所耗精力
皆白飯造成
倘飯量少而公事多
精力恐其不支
因此發生疾病
如有每餐三碗之量
雖多勞而不傷
能永保其康健
飯量減少者
即爲疾病之動機

百齡機

滋補百骸．健胃更爲有力
試服三天
飯量逐步增加
連服一瓶
每餐非三碗不飽
從此立成强壯之體矣
大瓶二元
小瓶一元
上海愛多亞路 九福公司發行
各省分行及國內外各大藥房分售

(一)本館定報價目 中國境內每月洋一元一角 每三個月洋三元四角 每六個月洋六元六角 全年洋十二元八角 日本朝鮮同(新疆蒙古每月洋一元二角五分) 歐美各國每月洋二元七角 每三個月洋八元一角 每六個月洋十六元二角 全年洋三十二元四角 報費先惠郵票不收

(二)本報廣告刊例 「特等」登於新聞欄內每行二十七字五行起碼每日每行四角半 「頭等」登於封面及時評前以二行起碼每日每行一元四角 「二等」長行登於後幅以三行起碼每日每行九角 「一等」短行登於緊要地位以六十字起碼如超過六十字以上五號加登於自由談下以三百三十字起碼每日每字一分二厘 「三等」短行登於普通地位(限登營業廣告)每日每字一分

●本館電話 ▲營業部(廣告及發行)中央九五號 ▲主任室中七零零一 ▲庶務處中一五二七 ▲編輯部中四六二二 ▲採訪部中一五七七 ▲總主筆室中一五七六 ▲總理室中一五七六

本館開設上海漢口路二十四號 始創自同治十一年 即西曆一八七二年
中華郵政特准掛號立券按照總包特別優待寄遞之報紙

本館要電

孫軍昨據江濱掙扎

▲孫軍昨晨衝鋒被擊退
▲劉峙赴龍潭指揮軍事
▲被俘段部已押解鎮江

【鎮江】自昨晚七軍三師與一軍會合後、即將孫軍包圍、未幾七軍即佔領烏龍山、俘獲孫軍二千餘名、並架大砲、向餘兵轟擊、一面由一軍截其後路、奮勇進擊、孫軍不支、紛向龍潭江邊退却、落江而死者不知凡幾、被俘者又有一千餘名、總計前後俘獲約有二旅之衆、刻正分道搜捕、俘虜設法處置、(二十九日上午一鐘)

【無錫】第一軍在棲霞山俘獲孫軍旅長姚固英、已押解鎮江、段承澤逃往江北、

【無錫】孫軍段承澤·劉士林所部三團、渡江至龍潭附近、兩團爲國軍繳械、一團不戰自退、(二十八日下午九鐘)

【鎮江】二十七日十四師克復棲霞山龍潭、孫軍段承澤部官兵繳械被俘後、押抵鎮江、(二十八日)

【鎮江】甯鎮車電尙阻、現正修理、即日可恢復、(二十八日下午五鐘)

【南京】李宗仁何應欽通電、此次孫軍渡江、經南京鎮江駐軍及江面海軍三面圍攻、鏖戰一晝夜、擊沉敵船六十餘艘、俘敵團營長數十員、兵士萬餘名、獲槍五六千支、機關槍及迫擊砲無數、(二十八日下午六鐘)

【無錫】白崇禧今午抵龍潭、(二十八日下午九鐘)

【鎮江】下蜀龍潭間鐵路電綫、已於今晨修復、(二十九日上午一鐘)

【鎮江】國軍第七軍第三師佔領棲霞山後、殘餘孫軍仍據江濱頑抗、(二十八日下午一鐘)

【鎮江】昨日黨軍俘獲孫軍約二千名、槍械千餘支、大砲數尊、(二十八日下午一鐘)

【鎮江】前方訊、孫軍因渡江未得手、且受損失、今晨起曾數次自江邊向山上衝鋒、均被擊退、(二十八日下午三鐘)

【鎮江】甯訊、黨軍有飛機在烏龍山棲霞一帶、飛行偵察敵情、并拋擲炸彈、(二十八日)

【鎮江】白崇禧昨午後六時來鎮指揮、准明日往棲霞山察看形勢、(二十八日下午一鐘)

【鎮江】棲霞山龍潭間電線及軌道、受損頗劇、今晨三時此間開專車一列、裝載工役人等前往修理、(二十八日下午一鐘)

【鎮江】第一軍第二師師長劉峙、昨晚來鎮、今晨已赴龍潭指揮、(二十八日下午一鐘)

【鎮江】今晚七時、下蜀龍潭間有兩機車互撞、蓬車三輛越軌、約有十餘人受傷、路未有大損、刻正在修復、(二十八日下午十鐘)

【鎮江】楚有等軍艦、已於今日抵鎮、巡邏江面、(二十八日下午十鐘)

粵方軍隊中止入湘

▲李濟琛前日抵廣州
▲范部撤回坪石樂昌

【廣州】此間主張漢粵合作、中止入湘、范石生部奉命撤回坪石樂昌、湘南桂陽佔地、交還湘軍接防、(二十七日上午八鐘)

【廣州】宋鶴庚此次赴湘南、招致許克祥部及陳光中旅來歸、關於該軍改編給養、宋特偕其參謀長歐陽某、于二十七日返省、與當局協商一切、(二十七日上午八鐘)

【香港】李濟琛二十七日下午二時抵省、李文範徐景棠鄧彥華等要人、赴中流砥柱迎李、即回本宅、軍政要人、紛紛來謁、即晚在李宅開聯席會議、商應付時局及金融風潮辦法、至夜深始散、(二十八日下午八鐘)

【香港】團務委員會、二十四日議決令近郊民團出巡、協助軍警維治安、(二十八日)

賀葉殘部竄擾粵邊

▲與錢大鈞部苦戰竟日

【廣州】錢大鈞部王文翰團長、二十五日電稱、賀葉二逆率殘部由石城窩都來犯、已於二十五日午前七時在王田墟黃柏墟與敵接觸、職即赴前綫督師、苦戰竟日、薄暮始將敵擊退等語、(二十七日上午八鐘)

戒煙

(國貨)快活靈戒煙補丸(徵求代銷 利益優厚)
純粹國產．王道補品．發製。藥性和平。不論新老煙癮．並保險功效．七天戒斷。絕無嗎啡海綠因毒質．遠勝船來品。
價目 大號每瓶四元 小號每瓶二元 樣品每包三角 特設試服樣包函索附郵票十分立即寄奉
上海愛多亞路大世界朝西一零四二號 明星藥製公司發行

色癆險惡
陰竭精枯危害生命
黃南發明 外貼直達命門 幹腰膏
亦極靈驗 價均二元一元 發行
保固生命 特種遺洩膏
上海午浦路口東武昌路
分售虞洽卿路先施永安新新公司地球場有隆及中西藥店煙紙店

上海 中國瘋病醫院
專治各種風濕筋骨痠痛四肢麻木口眼歪斜鶴背癱大麻鶴膝瘋 癲瘋癆瘋肝瘋半肢瘋新久瘋癱不能行動七十二種重大疑難瘋病 當日見效立可痊愈 包醫面議 院址虹口朱家木橋堍新記浜路

腎健身強

背痛 骨痛 腰痠 風濕 夜不成寐
小便赤熱 小便臭濁 皆腎病先兆
如患右列病症 服第威德補腎丸即
能迅速全愈 此丸各藥房均有出售

中東路火車遭匪刧

▲旅客被擄及失蹤者五十餘人

【哈爾濱】昨晚十時半、東路二十六次客車、行至距哈六百里亞伯力站東、突被匪刧、車中財物、搶刧一空、華旅客及失蹤者五十餘名、匪首係俄人、故俄旅客未遭擄去、惟車守及旅客二名傷重、恐不救、(二十八日下午二鐘)

奉晉妥協時機未熟

▲石家莊晉軍迄未撤

【北京】南桂馨中止出京、李慶芳又以晉代表名義、於前夕宴于國翰葛光庭及奉系要人、所談有徐鴻賓此次赴晉、本係私人資格、未受閻任何使命、詎徐看事容易、在濟南自動的提種種條件、奉方知晉方處境困難、因之派李鳳山常蔭槐偕徐赴晉、及瀕行時、徐忽不肯赴晉、故僅李常二人赴晉、并偕唐代禮以魯方代表資格前往、預料唐等日內可還、至石莊撤兵、截至昨夕、尙未實行、李等到晉亦無詳報、(二十八日下午四鐘)

【北京】報載晉閻對奉有四項、一奉派討馮完成後、能不侵入山西否、二魯軍在隴海線、果能擊破馮軍否、三奉魯軍協同作戰、能澈底赴潼關否、四山西各將領、對攻馮贊同否、均爲先決問題、故閻有長期考量餘地、(二十八日下午四鐘)

殷汝驪暫代閩政府主席

▲閩南匪勢益猖獗

【福州】楊樹莊係坐長沙丸行、省委會主席殷汝驪代、兩星期可回閩、(二十八日下午四鐘)

【福州】新編一軍軍事會議、定二十九日開、

【福州】省委員會因殷汝驪提案國稅收支不敷、請救濟、定二十九日召集中央直接收入機關各長官會議、(二十八日下午四鐘)

【福州】南靖縣長周彬及會計等六人、被匪架去、古田杉洋村、被匪圍十餘日未解、(二十八日下午四鐘)

【福州】前公安局長謝剛舞弊全案、移法院辦理、交涉員已將仁慈堂案情形及辦法、呈委員會議決保留、(二十八日下午四鐘)

杭州要訊

▲省委會擬設諮議廳
▲省府秘書長已內定

【杭州】代理省委主席周鳳岐、現擬設立諮議廳、聘選耆儒碩彥、以資顧問、藉免從前專斷之弊、(二十八日下午一鐘)

【杭州】財政廳昨令各統捐局、安心任職、征起稅欵、迅速匯解省庫、以濟餉需(二十八日)

【杭州】滬杭路二十七日上行車三號五號七號一律停開、二十八日仍停、(二十八日)

【杭州】路局備車二輛、三十一軍政治部訓練處、聞已奉令結束、全體開滬、(二十八日)

【杭州】省垣地方安謐、戒嚴周司令、已飭憲兵隊稽查隊、嚴密巡邏、(二十八日下午一鐘)

【杭州】省政府秘書長、聞有委劉焜(蘭溪人清翰林)充任消息、(二十八日下午一鐘)

粵官商共維中央紙幣

【香港】二十七日廣州官商會議維持紙幣、決由四商會各派五人組委員會、籌借三百萬與中央銀行、總部令禁軍人擠兌、公安局爲便利市民起見、每區撥五百元、在繁盛市街設處兌現、每人限兌二元、(二十八日)

【廣州】財部第二次示禁低折中央紙幣、二十六日三商會各派代表三人、赴中央銀行考察內容、據代表宣稱、該行紙幣、現在市面流通、總額僅七百餘萬、而行中尙存現金二百五十餘萬、大洋二十餘萬、應收各銀單約六十萬、存分行二百萬、放欵約二百萬、存分兌處約四十萬、刻流在市面紙幣不多、現金仍舊充足云云(二十七日上午八鐘)

【廣州】郵局因中央紙幣低折、昨通告停收儲金、(二十七日上午八鐘)

北京擬組滿蒙懸案委員會

【北京】當局對滿蒙問題懸案、擬組一委員會、請名流加入、公同負責、一方以吉田領事致奉省長覺書、認吉田無誠意、有請調換意、(二十八日下午四鐘)

長江日陸戰隊將撤回千名

【北京】日派書記官上田仙太郎來華視察、日政府擬九月中旬撤回長江陸戰隊千名、

北京農大學生之被捕

【北京】昨晨軍警百餘、包圍農大寄宿舍、捕去向雲龍羅崇浩余必達黃疏熙夏之華王貞紀孔昭怡李佑卿等八人、以法繩解偵緝隊羈押、外有王化圖一名、昨日下午五點、包圍之軍警尙未撤、出入均檢查、六時後始解圍、劉哲語人、被捕生係有赤化嫌疑、

【北京】此次農大學生之被捕、傳係因散布某項激烈傳單之故、兼之該生等有列名國民黨北京黨部者、(二十八日下午九鐘)

曹錕被控案覆審終結

【天津】德華銀行訴曹錕吳毓麟不理欠欵案、二十七日地審廳二次開庭、原告未到、被告律師林行規出庭、辯論終結、定期宣判、

奉直魯軍訊

【徐州】直褚二十七晨、專車赴蚌晤孫、計劃軍事、直隸號鐵甲車先開壓道、(二十七日)

【濟南】新購飛機九架、二十八日由青島運濟、與保定來飛機四架全運徐州、(二十七日)

【北京】吳俊陞以微恙、請緩入京、並請到京會議各疆吏、不必等候、總之府方如何決定如何好云云、(二十八日下午四鐘)

【北京】張宗昌雖備車、因守欵故未行、聞日內有一筆欵可交張宗昌、作軍費、有數銀行墊付、(二十八日下午四鐘)

【天津】駐津騎兵第二旅一部、開赴德州、

【天津】徐源泉二十七日由京回津、孫魁元二十七晚晉京、向魯張報告大名解圍經過、及以後進展計劃、(二十八日下午五鐘)

【北京】三四方面軍着手編手槍獨立隊三千名、(二十八日下午九鐘)

雜電一束

【廣州】二十八日各界在東較場開擁護政府裁厘加稅大會、並結隊巡行、是日各團體均休息一天、(二十七日上午八鐘)

【北京】今日王琦由魯到京、張敬堯出京、

【北京】報載某當局擬挪美退庚欵充某項用、幾經磋商、卒無結果、(二十八日下午九鐘)

【北京】京綏路新局長周培炳、擬倣津浦辦法、發行儲蓄劵、發欠薪、(二十八日下午九鐘)

【北京】孫傳芳委陳錫璋爲皖省長、梁樹田爲津浦南段局長、及其他皖省各缺、

【北京】帥府派王咸出席埃京萬國航政會議、

【北京】前日北大街發現共產分子嫌疑被檢查、有女師範生林蕙光林蕙漪、現正通緝、

【北京】外部對於顏赴使英任、尙未備國書、經費亦未預備、如顏願往、可以先以私人名義前往、(二十八日下午四鐘)

【天津】財廳呈財部、擬請豁免五六年田賦舊欠、(二十八日下午五鐘)

各社電訊

馬賊刧掠中東路火車

▲中國乘客五十八人被擄

▲東方社二十六日哈爾賓電 昨夜十一時二十六分、在赤塔耶布羅尼爾驛間、有由哈爾賓駛至之第二十六列車、爲大部隊之馬賊所襲、車長及車中執事人員受傷者數名、搭客二百餘人及車上警察之所有物件、悉被刧去、中國搭客之被綁去勒贖者五十八人、盜魁乃俄人、故所刦者、以華人爲目標、

腦之作用

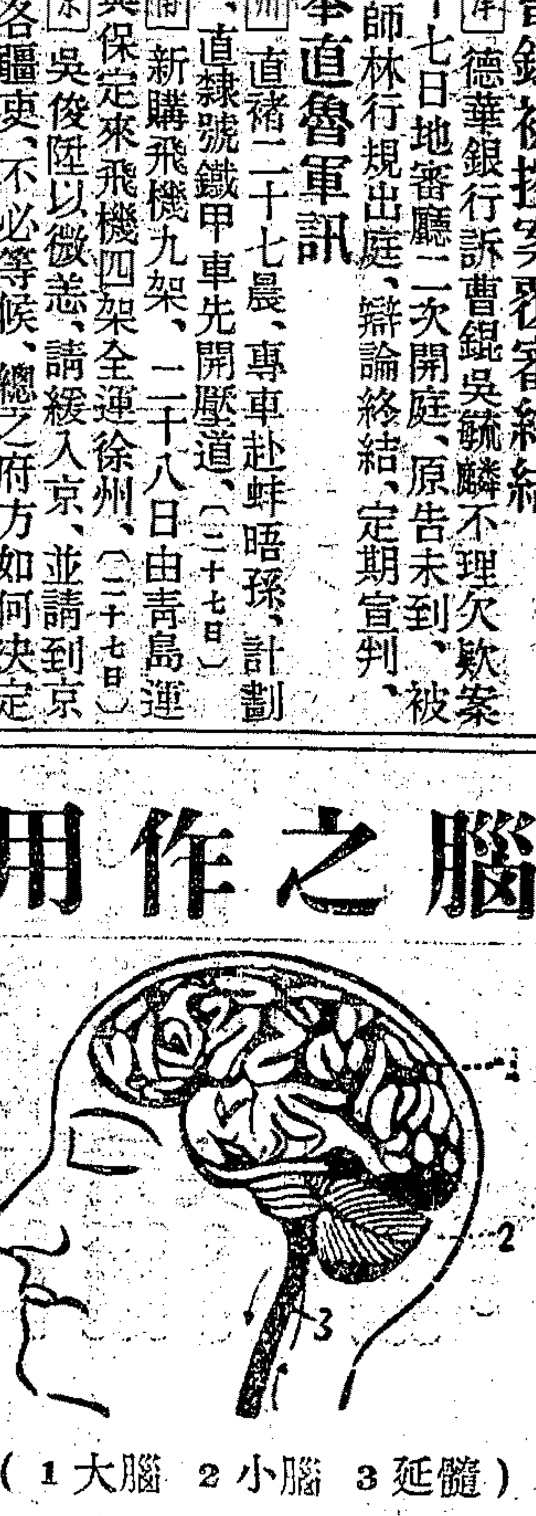

(1大腦 2小腦 3延髓)

人之腦脊髓系。有三種作用。
1大腦 司運動·言語·嗅·視·觸·各覺。
2小腦 司調節隨意肌肉運動。保持適宜體位。
3延髓 司呼吸·嚥嚼·咳嗽·瞬目·分泌·及淚·唾·胃·各液。
腦爲全身主宰。發號司令。作用如是其重大。不可不格外滋養與補充也。

樹皮丸。具健腦固精之特效。凡頭昏目眩·思想遲鈍·失眠健忘·陽萎精枯·大便閉塞·等症試服一瓶。立見奇功。
定價 每瓶二元 每打廿四元
上海五洲大藥房總發行 總店四馬路 分店鐵大橋
各埠分店及各大藥房均有出售

秦素 骨痛精 濟公展題
主治
瘋濕骨痛 寒濕凝筋 酒瘋脚痛 手足拘攣 腦骨刺痛 肩背腰痛
骨節酸楚 傴正頭痛 鶴膝瘋痛 筋絡痲痛 邪瘋感冒 半身不遂
價目每瓶一元
上海西新橋北首
濟華堂藥房發行
分設 鎮江 蘇州 又石路新街中市口
各埠藥房 先施永安 新新公司 均有經售 函購寄費加一 認明鷄牌商標

取薄利多賣主義的
九華綢緞商店
最好的貨品定價比市上便宜
最便宜的貨品品質較市上高一等
凡郵局設有代收貨價或通匯之區均可通函購辦
上海南京路望平街斜對
電話中央六五三二號

上海明強中學緊要通告
本校茲以學生家屬等要求起見特定於本月三十一號禮拜三下午四時假座閘北寶興路六十號開懇親會並請教職員學生聯席討論一切進行辦法事此特通知届時並請光駕為荷 甲A 4081

卿雲學校開學通告
本校定九月一日開學 新舊生務於是日到校不誤 乙A 4359

交通部第一交通大學通告
本校所有各科各級學生望於九月五日前到校報到聽候政治檢查六日起繳費注册十日開學凡上學期末有成績各生定於九月四日補考以上各生除因交通不便來函聲明者外逾期不到即行除名另招插班生補充特此通告 乙A 4051

滬江大學中學入學試驗通告
(一)報名展期 近因交通不便本校招生委員會特准報名展期至八月底 (二)報名手續 繳報名費二元照章報名 (三)試期 九月二三號 (四)註冊 九月五六七號 (五)開學 九月八號 戊A 2840

海瀾英文專門學校通告新舊諸生
(一)本校業已開學新舊諸生望速來校註冊 (二)凡上學期因交通阻隔未到諸生本學期均得升級聽講 (三)即日起隨時函索章程附郵五分 校址上海小西門江陰街 校長平海瀾啟 乙A 4827

南洋高商開學暨續招男女生通告
本校定於陽曆九月三日上午十時舉行開學典禮新舊生須一律到齊並須於開學以前來校繳清各費領取入學證本校高級商科銀行科英文專修科英文補習班各級尚有餘額凡已報名而未與考者或新報名者須於九月四日上午九時半到校考試附有成績單或轉學證書者可准免考按程度插班(女生來學走讀者照章減收費十元寄宿者照章減二十元)校址上海公共租界卡德路山海關路口 南洋高級商業學校啓

南洋高級商業學校錄取新生案
此次除遴選函試取錄諸生須再來校面試之外茲將錄取諸新生姓名披露如下(文書科)陳李平 廖述簪(銀行科)李祭元 龐秀美 王瀛因 宋夢漁 汪決 方志高(試讀)侯敬仁(高商三年)黃夢鶴 李觀生(高商二年)沈建勳 丁永生 邵士傑 陳楚璋 徐正清 蕭聲鵬 梁觀湖 王調元 仁(試讀)徐爾蒂(高商一年)吳祚延 邊炳泉 顧永祿 吳心餘 錢毓璋 方毓麟 周習律 方功英 趙文達 楊陸林(初中三年)顧聲興 胡先恕(試讀)李立生 徐散閑(初中二年)郭智 關伯慶 周民首 岑大華 陶翔孫 徐叔文 朱友生 施延齡 周家驥 王宗濤 朱祖帆 康秋福 魏敏奇 胡秉鋆 魏定國 王叔慶 趙潤第 魏定麒 黃德滿 任蔡開 孫[illegible] 鄧法清 李定國 錢師凝 程俊 孫維俊 曾偉光 孫家[illegible] 倪桂華(試讀)林受璋 連芳 翁成璋 陳宏才 翁文成 謝資光 袁潞璇 凌楨周(初中一年)陶錫麟 張漢文 羅惠 陸汝楨 錢家雄 朱瑞慶(試讀)李節慶(補習班)卞祈福 余金衡 李霞君 周華

復旦大學心理學院實驗學校中學部第二次錄取新生案
高中部(文三)(正取)何慶同 張[illegible] 陳潤泰 陳榕年 徐孝公(商三)(正取)鄭資瑚 楊克穀 何容經 吳世華 劉崎華 朱頌冰 (商二)(正取)黃立強 周敏齋 唐士超 史悠宗 (文二)(正取)張德新 許德基 古潤璋 顧林根 榮 范紫紹(理二)(正取)裴培 王序端 余德杰 鄧乃森 楊祝孫 徐鳴漢(試讀)郭華馳 阮祖聰 曾照 吳亞琨 張永剛(試讀)郭冠璋 張兆孫 程樹培 白澤光 初中部(三年級)(正取)周信甫 梁傳德 謝桂芳 錢應麟 許士煒 俞禮彬 鄭觀道 (二年級)(正取)張金才 汪倚舒 杜秉鈺 胡晟可 包德剛 文士斌 梁傳德 任朱朔文 尹胡約 方心耕 歐陽馥 張家賓 朱照楨 卓蘊維 許學維 陳克勤 張敏吾 周熊泰 (一年級)(正取)楊周慶 沈斐裁 陳大明 陳秉國 曹夏 張鏡先 倪懋民 趙之鵬 閻乃大 彭熊江 江雖鏃 楊承森 夏壯圖 李宗植 以上錄取新生及第一次新生須於九月二三號兩日每日上午十時起來校受驗體格並繳費[illegible]

復旦大學心理學院實驗中學准於九月一日開學五日上課

滬濱英文專門學校續招新生
本校已於七月廿五日開學今以各級尚有餘額故特登報續招有志者報名從速○新閘路斜橋張園西首新園內 戊A 2754

蘇州原名成烈中華體育專門學校招收男女新生
(學額)舊制本科二年級生十名新制師範本科醫專門科各三十名特別及研究生各十名 (程度)詳載簡章附郵一分即寄 (考期)八月廿日起至九月一日止隨到隨考 (開學)九月一日 (校址)蘇州閶門外朱家莊 校長朱崧孫 教務主任程登科 同啟

文生氏高等英文專門學校第四十五屆招生
(班次)自初級至高等各級 (入學手續)詳「新生須知」函索附郵一分 (報名)隨繳證金五元外埠可函報 (詳章)函索附郵六分 (校址)北蘇州路老垃圾橋東愼餘南里 招生辦事處啓 戊A 2904

私立藥業浙江中醫專門學校招考男女生
本校現招收預科一年級生四十名本科二年級生二十名一切投考手續詳載簡章及報名書內志願入學者來校取閱或函索即寄 校址杭州四條巷 戊A 2422

上海法政大學招考男女新生及插班生
(學級)大學部法律系政治系經濟系 專門部法律科政治經濟科 預科以上各級均招收新生及插班生 (試期)陽曆九月十四日上午九時起下午一時起 (校址)法租界金神父路四百五十號 (報名)自即日起隨帶原校證書四寸半身照片及報名費兩元向本校報名 科目 報考大學部及專門部各系一年級者國文外國文(英文)數學(算術及代數)三民主義歷史地理法制經濟大意 報考預科者國文外國文(英文)數學(代數)

主席校董易培基 校長張知本 副校長黃惠平 啓 戊A 4263

上海法科大學招考男女學生
(學科)本校大學部政治系經濟系專門部政治經濟科各年級尚有缺額即日起招收新生 (報名)有志來學者帶(一)原校證書(二)最近相片(三)報名費二元來校履行報名手續 (試目)初試(一)國文(二)英文(三)歷史(四)地理 口試(四)法制經濟大意 (試期)陽曆九月十五日 (試場)法租界蒲柏路本校 (章程)函索寄郵票四分

董事長褚輔成 校長董康 潘大道 A戊 2861

私立東吳大學法律學院二次招考男女新生
(大學預科一年)資格高中畢業以上 試驗(一)國文(二)英文(三)常識(四)歷史(五)政治學(六)經濟學(七)論理學(八)心理學 (大學預科二年)資格(大學本科一年)試驗(一)國文(二)英文(三)常識(四)世界史(五)政治學 九月一日上午九時起 崑山路 乙A 4337

大同大學招考
本校續招大學文理商本科及預科○英文專修科○數理專修科○中學各班 日即日起舊歷八月初一日上午九時起在上海滬杭車站北首本校分別試驗共試兩日(有因參與遼東運動會不克按期來校受試者得於舊歷八月初九日午前九時起來校補試兩日)詳章及報考須知函索即寄

國立第三中山大學勞農學院招男女生
(學額)本科一年級及中等科一年級生各五十名男女兼收 (資格)舊制中學畢業者舊制甲種實業學校畢業者新制高中修業一年完了者及有同等學力者得考本科高小畢業及有同等程度者得考中等科 (學費)免收 (報名及考試處)杭州馬坡巷法政專門學校上海江灣勞働大學勞工學院 (報名期)杭州自即日起至八月底止上海自即日起至九月五日止 (考期)杭州九月一·二·三日上海九月六·七·八日 (考程)逕向本院函索 (校址)杭州艮山門外筧橋 戊A 4194

安徽中山大學招生廣告
本大學暨設文學法學農學工學四院本年招收預科生四百名本科生一百五十名男女兼收凡省籍投考預科者須新制高中修業一年期滿及舊制中學畢業投考本科者須高等專門立大學預科及新制高中畢業報名自八月五日至九月五日止試期九月六日起報名地點安字第一女師內本大學籌備委員會招生股簡章函索即寄 戊A 2380

上海羣治大學 文學院 法學院 暨法政專門部 國學 英文 專修科續招本預各級男女生
本校近接外埠各生來函以交通不便未能如期應考求展期茲以各科尚有餘額特變通辦理凡願來學者於九月一號開學前來校報名隨到隨試 (校址)新西區勃生路一二二號 (章程)函索即寄附郵三分 甲A 3387

國立第三中山大學勞農學院在滬招生事啓
本院應一部份投考者之請求茲定除在杭招生外並在滬招生(一)報名自即日起至九月五日止(二)九月六七八日考試(三)報名及考試地點在上海江灣勞働大學勞工學院(四)簡章逕向本院函索其他規定與在杭投考者同 戊A 3863

遠東大學高師附中招男女生
本校現招(大學部)文科法科商科一年級新生(高師部)文史地 數理一年級新生(中學部)高初中一年級新生 考期 第三次陽曆八月三十一號 轉學 凡持有轉學證書與成績單者報名免試酌量插班(詳章)函索附郵票五分即寄(校址)法租界金神父路底二十二號公共汽車可直達本校 戊A 2790

第四中山大學松江女子中學校招生
(一)學額(甲)女中—初中一二三年級生各九十名高中師範科一年級二年級生各四十名(乙)男中—初中一二三年級生各一百名(二)報名日期即日起松江本校八月三十一日止上海九月三日止(三)考試日期松江本校九月一二兩日上海九月五六兩日(四)報名及考試地點(甲)松江本校(乙)上海三馬路二十一號惠商寄宿舍(五)簡章函索附郵一分即寄 戊A 2841

滬大校友創辦新民中學招生
(一)學額—高中初中預科均有餘額(二)試期—九月五日(在本校舉行)(三)轉學—有初高學校轉學證書及成績單者均可免試(四)學制—三三制分文理商三科(五)本校報名時隨帶報名費洋二元四寸半身照相一張(六)校址—江灣湯恩路(七)開學—九月四五日註冊繳費六日上課(八)函索簡章附郵票二分(九)另設夜校專修科願入學者可至本校報名處報名 校長陸士寅啟

南方高級中學招生
本校現招(高級中學)文科理科商科師範科各級生(初級中學)一年級新生二三年級插班生 (報名)自即日起繳四寸照片一張報名手續費一元外埠學生准通函報名 (考期)九月五號上午九時起在本校連試兩天由本校供給午膳 (轉學)凡持有轉學證書與成績單者應考後得免試入學 (章程)函索詳章附郵票四分即寄 (校址)麥根路四四號

校長馮建維 A戊 2762

浦東中學招生
學額 初高中第一級新生及各級插班生 考期 陽曆九月五日 考費 二元 報名處 本校 六里橋 四寸照片一張需於考期前一日報名 投考須知函索即寄 戊A 6284

蘇州振華女校招高中文科數理科暨國學專修科師範科暨初中各級插生
事宜另詳細則仍適用選科制凡不與分科抵觸之舊章概歸有效此外小學各級亦可插班茲定於陽曆八月三十一號招考九月一號開學

私立上海民立女子中學校續招新生
本校高中一二年級及初中一二年級尚有餘額有志向學者可即日來校報名投考插班 簡章附郵票二分空函恕不奉復 校址上海西門文廟路口 校長王蘇本嵒啓 乙A 2811

私立定德中學暨商科夜校招男女生
(一)類別 高初中各級商科補習班及選科生 (二)報名日期及地點 自即日起至八月二十九日止(甲)本校(乙)南市三泰碼頭公立上海醫院外科診所何天然君(丙)博物院路二十號青年協會學生部何惟聰君(丁)... (三)考試日期 八月廿九三十日(即陰歷八月初三初四日)在本校舉行 (四)免試 凡具有本校認為相當之保送畢業證書轉學證書或成績單經本校審查合格得免入學試驗插入相當年級肄業 (五)簡章 備有招生簡章及商科夜校簡章函索即寄 (六)校址 在文化中心之上海北火車站對面北山西路口五號來校時可乘五號公共汽車直達界路步行兩分鐘或乘十四路無軌電車及五路六路七路電車均可直達校門外埠來者出北火車站門步行數武即抵校門 校長孫繼會啟 戊A 2817

蘇州私立晏成兩級中學暨慧靈女子中學暨兩級小學招生
(程度)中學小學各級 (轉學)凡持有轉學證書與成績單者酌量免試入學 (考期)九月八號上午九時 註冊繳費八號至十一號 (上課)十二號 再女校附設之幼稚園亦招收新生

慕爾堂夜校招生
(編制)中文英文各八班 (考試)九月一日二日 (開學)九月七日 (報名)每日下午三時至六時 (詳章)函索即寄 (校址)漢口路西藏路口 代理校長劉宗琦啟

國立暨南學校通告第三號
凡南洋歐美新回國之華僑學生欲入本校肄業者應自登報日起來秘書處註冊課報名准九月一日上午九時考試以便照章編級授課特此通告 甲A 3955

●●●愛國女學校招生
本校定於八月廿六日上課。文科。體育科。初中科。小學科。尚有餘額。有志求學者。請即報名。隨到隨考。章程函索面取均可。校址上海海寗路西首天保里(乘十八路無軌電車到海寗路下車向西便是。乘五·六·七路電車到海寗路下車向西) 校長季通 戊A 2710

●●●人和產科學院招生
本院以造就專門產科女醫供給社會之需求為宗旨考期陽曆八月廿七號廿八號時間下午二時試驗國文報名即日起隨繳報名費二元本院附設看護班添招新生六名考期同上開學九月一號章程函索附郵票八分 院址法租界英利愛路一六號報名分處霞飛路一六九號 院長張湘紋啟 戊A 2171

培成女校招生
(報名)每日上午九時至十一時(過時不候)將報名單填寫蓋章帶校並付報名費一元 (考試)九月三號上午九時 新生考試九月五號開學 (校址)上海愛文義路轉角卡德路六十一號 章程函索須附郵票 戊A 2808

添聘無線電專門人員
有架設無線電機收發無線電報技能人員請開明姓名出身年籍技能志願曾否任職等項投函漢口中國實業銀行十號章重丙收認為合格即日函復定期面談或安機試驗合格聘用薪水從優此啟 4238

中國科學社第十二次年會委員會啟事
本社今年年會原定於九月一日在南京舉行茲因各地社員請求便利改於九月三日在上海總社舉行各地到會社員者統望就近向招待委員或南京社所索取到會證購取半價車票外並請自上海年會事務所暫借環龍路銘德里一號辦公(電話西三二六九九)到會社員可選往接洽至前日報載展期至十月一日消息此項議決已正式取消並更正

東前特別黨部慰勞本部前敵同志募捐委員會緊要啓事
本處現已奉命設立在閘北太陽廟路各界公所內所有各界公文函件請直接送來本處以免遺失此啟 逕啟者本會因戰事變更前敵同志業經調動慰勞暫事延緩茲經第六次委員會議議決除暫停勸募外並將已募之款通知特別兩項捐款移交特別黨部設法妥為保存以昭愼重恐未週知特此登報聲明 戊A 2903

國民革命軍第一縱隊指揮部副官處啓事
本部前據人民報告有松江人余松年李恒福朱仲衡等[illegible]

國民革命軍第二十六軍司令部啓事
現奉國民政府軍事委員會電令組織淞滬衛戍司令部所有東路軍前敵總指揮部及上海戒嚴司令部等名義概行撤銷以前東路軍前敵總指揮部及上海戒嚴司令部均於八月底結束特此通告此啟

淞滬衛戍司令部副官處啓事 第一號
逕啓者茲據復稱各報告人寓址均無其人等情顯係挾嫌誣陷除將本案註銷並通令撤緝各報告人到部以憑核辦外特此登報聲明以杜刁健此啟

淞滬衛戍司令部副官處啓事 第二號
本部現奉令改組成立所有舊發證章證件如前東路軍前敵總指揮部暨上海戒嚴司令部所發之白色銀質長條形特別出入證紅色銅質青天白日方形證章并魚尾形臨時出入證兩種及士兵紅布魚尾形臨時出入證計共四式應即一律作廢由佩帶人將前項證章繳送來部註銷免滋流弊自登報以後倘仍有佩用前發證章者一經查獲即以冒混論罪嚴予究辦恐未週知特此通告

上海特別市工務局招工投標通告
重建西門唐家灣小菜場 本局現有唐家灣菜場工程如願承辦者可自本月二十七日起親至南市毛家衖本局領取圖樣章程每份繳費五元照章投標並於本月三十日下午三時在本局當衆開標特此通告 甲A 3981

江海關二五附稅國庫券第一期還本付息通告
本年八月卅一日爲江海關二五附稅國庫券第二號本息票開始付款之期屆時第二號本息票持向中國交通兩銀行照時支取本息特此通告 江海關二五附稅國庫券基金保管委員會啟 乙A 4201

鳴謝瘋病專家陳引笙先生
鄙人去冬患喉痧因悞投藥石致喉痧轉成瘋疾雙手不能握取雙足不能下床日夜四肢不能舉動且時作痛難堪曾遍經中西名醫針藥齊施皆無效迄今五月以爲終成殘廢幸經乃友何君榮卑介紹入虹口朱家木橋境新祀浜路中國瘋病專門醫院經著名瘋科專家陳引笙院長承蒙親自注射藥針五枝頓覺手足活動其疾霍然若失果不愧爲治瘋聖手也怍感激特登申新二報鳴謝並介紹同病者知所問津也 鳴謝人陳藹亭 住虹口通州路錦德里第二百六十八號 乙A 4228

內科廖伯良醫生
由湘來滬現設診所於法租界西門路西成里沿馬路一六五號電話西一九四八 定於夏曆八月初一日寄行應診 門診上午九時至十二時診金一元掛號兩角 出診下午三時至六時診金四元掛號四角 餘詳醫例 甲A 4004

感謝白濁聖手
姚爾昌醫師爲美國本薛文義大學醫科博士自返國後曆任北京協和醫院內科花柳科專門醫師等重要職務學理經驗均極宏深對於白濁各症尤爲聖手故蒙其治愈者更僕難數鄙人患濁四年時伏時發遍醫莫效亦經其最新發明之特種紋療電療衛不久無痛治愈並得同仁濟等醫院及工部局試驗室證明斷根迄今半載尿清腎健縱慾狂行亦不復發誠仁術也感德特爲鳴謝 診時上午十一時至下午六時星期日下午休息 診所在寗波路四川路轉角 楊千里謹啟 乙A 4268

介紹花柳科博士李清亮
李清亮醫學博士曾留學美國本薛文尼亞大學及法國巴黎花柳皮膚專科大學前任長沙湘雅醫院花柳生殖泌尿皮膚各科主任十有餘年經驗宏富手術敏捷今特來滬設診所於仁記路五念號中孚銀行二樓及南京路華英大藥房內博士對於上列各科之症候得心應手動奏奇效爰特爲介紹俾患病者知所問津焉

▲診病時間 仁記路五念號 上午九時至十一時 下午二時至四時 電話中央六一四五 華英大藥房 上午十一時至一時 下午四時半至六時半 電話中央六〇二六·七

▲介紹人 徐逸民 顏福慶 牛惠霖 俞鳳賓 刁信德 蕭智吉 古恩康 譚以禮 乙A 3999

上海時疫醫院敬謝
三友社 記 各助洋四十元 院長劉鴻生 經濟董事朱子衡 醫務主任牛惠霖 謹啓 A戊 2901

上海急救時疫醫院敬謝
院長葉山濤君 經募 周公記大善士 慨助建築院屋經費洋 千元正 院長黃磋玖 王曉籟 葉山濤 醫務董事 龐京周 臧伯庸 全啓 戊A 2908

上海急救時疫醫院敬謝
院長黃磋玖君 經募 李得吉大善士 慨助建築院屋經費洋 八百元正 院長黃磋玖 王曉籟 葉山濤 醫務董事 龐京周 臧伯庸 全啓 戊A 2907

虹口時疫醫院敬謝諸大善士捐助經費台銜列後
宋仁齋君經募 舟山公司 申大公司各助洋五元 孟秋濤君助洋四元 朝陽公司 大通協記公司 朱乘記 永裕商輪公司各助洋二十元 [illegible] 周仰山君經募 [illegible] 徐錦盈君經募 [illegible] 無名氏各助洋二元 [illegible]

中央軍事政治學校緊要啓事

本校原定九月一日招考第七期本科生現因戰事關係展緩舉行並暫停報名以後繼續報名及考試日期再行登報通知特此聲明

遺失莊票聲明

今遺失永豐莊陰曆七月終日期票存一紙計洋一萬元又同日票存一紙計洋一萬元又中央信托公司所開票一紙計洋二百六十四元七角五分以上之票外人拾得概作廢紙特登申新兩報聲明作廢

退保聲明

先父志雲公於夏曆七月廿二日逝世所有生前爲親友擔保各事無論何種自登報日起概作無效與蔣洪成及子蔣慶麒無涉特此聲明

益新貿易公司宣告解散

本公司股東因無意營業經股東會議決已向易所請求解散楚凡有已了之案作爲無效特此宣告

大同久記五金號改組遷移啓事

本號現因重新改組遷往武昌路金壽里二弄八百五十四號加多久記照常營業所有以前大同久記貨物往來及揭借担保等情自九月一號起用大同久記名義與本號無涉

大通印花公司啓事

本公司朱子敬君及林光宇君另有他圖與本公司脫離關係自登報日起所有二君外營業及貨物銀錢進出等情與本公司無涉再本公司客家取貨皆以回單爲憑另有收家公司因手續關係由朱君經手今朱君脫離本公司恐不負責特此重起見另換新保單以後有保取貨等情本公司概不負責特此聲明 營業部海寧路四十三號原址

上海明華商業儲蓄銀行廣告

本銀行開設八載辦理商業銀行儲蓄銀行一切業務滙水利息佣金格外克己訂有詳章函索即奉行址北京路河南路口電話經理室中央二八〇三 營業室中央五三七七

湖北會館寶善堂催柩回籍

本堂近因繕修房屋動工在即凡我同鄉寄柩本堂各家屬務須搬遷回籍或因事故不能搬遷者亦望來堂接洽者由本堂遷入新龍華公墓殯地淺葬特此登報聲明幸勿延誤

陳營長平裘德政

本公司第六千七百二十七號汽車在下海製造局路不慎撞傷第一軍第三師九團二營七連士兵馬金才一名渥蒙陳營長及王連長錫晃予深究本公司感陳營長王連長之高恩厚德無以爲報特登報鳴謝 上海華成公司謹啓

（宴會改期）

二路總政訓部職員同志均鑒留別宴會提前於本日（念九）在安樂宮舉行 籌備委員趙蘭等啓

中法工專學生會暑期執委會敬告各家長

近悉朱炎勾結三三敗類同學舍混要求學校開課認在前即使朱氏已去職離校中央早委派褚民誼爲本校校長朱氏劣跡昭著早經全體同學特此敬告

閘北房客注意

本總會佈告如下（一）房租助餉即將徵收凡我房客即應備款以待按期論何月份之房租（二）公安局派警爲房東催租本會暨接各分會報告頃已具呈災高懇免（三）兩月份之房租久經官廳核准凡我各里房客聯合會有不明瞭者（四）本總會開辦商業補習初中夜校額定一百二十名完全免費在五十家以下者保送三名一百家以下者保送六名其程度以高小畢業家境貧寒而有志向上者爲合格以九月八日爲截止期十一日上午考試以定去取 閘北房客聯合會總會

夏月潤等謹告上海伶界全體同志

請各舞台營業衰落會員星散經費支絀而各會員對於改選之意旨不一當由趙蕭聯長如泉力請潤等暫爲代理兩月潤等以本會之慈善公益之事務頗多四月潤等難掘之技已窮在情在理萬難仍由潤等代理至於以前任內經辦未了之事必需潤等理直者特不卸責也特此聲明統希亮察 夏月潤李桂春常春恆謹啓

丁瓊 字志賢 號彼亞 鑒

汝赴寧投考月餘杳無音信汝母已代汝覓有位置切切見報即返

徐鹿年兒鑒

汝自七月廿二日出走之後余聞知之下至親戚各家到處訪問已有旬日杳無踪跡當此酷暑日服何處安身更屬望念今因遍尋無着爲此登報望汝見報後念父苦衷即日歸家倘汝別有意見不妨來信告我無不曲諒 父秀峯啓

海門陳石泉李天翼鑒

頃晤施君悉兄等曾携欵離海弟等在港候待多時未見爲悵一切事務盡待解決況自來滬後一行數十人極感窘迫希於五日內駕臨十六舖老榮康棧面洽爲荷 林記

來函收到承告曾宅事聞其詳請駕臨敝處面談或提出確實證據否則虛搆事實挾嫌誣衊有違刑章定當嚴究 潘啓

時評

循環之理 （冷）

不退者不能進不進者不至退故數年以前其相爭也知進而不知退故其結果敗者不能復勝仆者不能復起近年以來爭者漸知退之可以保全實力或保全信仰見勢之不能強持即退而無稍顧惜蓋不退僅屬一種虛矯於事無濟而實力信仰非一時所能恢復故寧舍彼而留此亦相爭中由經驗而得之進步不務虛而務實致有此變遷也

我又嘗言之凡不能屈之人決不能伸不能敗之軍決不能勝蓋屈與敗者人之所難伸與勝者人之所易屈而不至消滅敗而不至潰散則其處於所難之時尚能自存一日得勢安有不伸不勝之理哉是故理之原爲循環而其實際乃與世人普通之心理相反者也

各社電訊二

棲霞山附近之戰訊

▲電通社二十八日上海消息 鎮江二十七日電、昨二十三日在棲霞山附近上岸孫軍、今朝與南軍接戰、一時勢頗猛烈、南軍方面有鎮江第一軍第十四師來援已將北軍圍俘、

本溪湖情勢嚴重

▲電通社二十八日奉天電 本溪湖一帶空氣、依然險惡、中國方面召集附近巡捕三百多名、增加勢力、迫日警退去、日警不應、雙方互持不下、稍有操切、難免發生大禍云、

日奉間之滿蒙談判

▲電通社二十八日北京電 楊宇霆訪芳澤日使、商議滿蒙一般問題、交涉將自茲開始、此後兩人將不定期日繼續接洽云、

日政府準備山東撤兵

▲電通社二十八日東京電 山東撤兵事、經日外務陸軍間協議後、已決定實行、由中首相大約將於三十日覲見、請日皇意旨、又鈴木參謀總長亦將入宮奏請日皇裁可、

▲東方社二十八日東京電 據各報載稱、政府現關於山東撤兵之時機正在作具體之考慮、聞該問題將於九月二日之閣議上、提出審議云、

英法協定之內容

▲路透社二十七日倫敦電 聞英法關於來因地駐兵事之協定、係以英國提議爲根據、駐軍將減爲六萬、法英比三國各照兵數攤減、法國撤回八千、英比共撤二千、共減萬人、路透社探悉、今晨倫敦已接得巴黎發來協定成立之確訊、官場方面對此表示滿意、

墨西哥銀礦發生工潮

▲路透社二十七日華盛頓電 墨國愛柴蘭地方之安巴羅公司銀礦、內有辦事職員英人十一、美人十八、現爲工人所包圍、礦工受紅團之誘惑、擬奪取銀礦、藉以作薩樊柴之抗議、聞銀礦因工作停止、頗有損失、恐將被水淹沒、墨西哥軍事當道聲稱、已有辦法、但詳情尚未悉、

英日密約說之由來

▲電通社二十六日倫敦電 英國以日英密約說出處、係由某實業界故意宣傳、欲於三國間種下猜忌心、使美議院採用大海軍計畫者云、

▲電通社二十六日巴黎電 法國以日本此回任日內瓦會議事務總長佐分利爲倫敦日使館參事官、係對中國及海軍問題、重視此後日英關係故云、

國際國會大會討論麻醉藥品

▲路透社二十七日巴黎電 國際國會大會今日討論麻醉藥品問題、捷克斯拉夫報告員白拉比聲稱、今當力圖減少用藥人之數、防杜商民私運供給、組織情報處、調查藥品銷路情形、締結限制出產之國際條約、埃及代表華西甫稱、埃及國會已通過兩案、一爲禁止栽種罌粟、一爲吸食或出售鴉片者均犯法、惜格於條約、此律不能施諸外人云、英代表摩干稱、印度政府已設法減少鴉片出口之數、如海牙公約已施於各國、如英政府之所爲、則衆必明悉今日之狀況、白拉比之議案卒經多數贊成、

法政府大捕共產黨

▲路透社二十七日巴黎電 法政府懸於近日共產黨之騷擾、決計逐出形跡可疑之外人、今日警察大事搜捕、拘外人數百、將解送法庭分別去留、

羅國破獲蘇俄間諜機關

▲路透社二十七日羅京電 基希尼夫地方破獲蘇俄間諜機關、拘十五人、彼等以軍事消息供給基夫之諜報局、

日本兩水雷艇相撞

▲電通社二十八日東京電 日艦陸奧所載水雷艇二隻、在舞鶴相撞、水兵一名墜落失踪、

英相對工團大會之期望

▲路透社二十七日倫敦電 英相包爾溫自加拿大返國後、在蘭那夏演說、謂英帝國之發展、前途偉大、但若停工風潮又復蔓延、將大受打擊、渠甚望工團領袖九月間開工團大會於愛丁堡時、爲國家興盛之引導云、

環繞世界之飛行

▲路透社二十七日紐芳蘭格來斯瀉電 白洛克與希利二人今晨乘單葉飛機出發、作環繞世界之飛行、第一站爲倫敦、

▲路透社二十八日倫敦電 白洛克等所乘之飛機已於今晨十時三十三分鐘、即離紐芳蘭二十四小時之後、在克羅頓降落、

各國雜事

▲路透社二十七日加州波摩那電 在墨國火車被匪擊傷殞命之安德遜女士、乃美國游墨教員團之一人、該團到已抵此、據稱、安女士偕其未婚夫同游墨境、未婚夫名波希木、亦一教員也、當火車行於鐵道中、車客已臥之時、槍聲忽發、彈入車中、隨車衛隊等急伏地不動、車客則仍在榻中、僅開機者開槍回擊、安女士受傷後、入醫院卒不起、

▲東方社二十八日東京電 給假回國中之高尾漢口總領事、定九月一二日左右啓程返任、

▲電通社二十八日東京電 火魯奴奴全美游泳大會、第四日成績如左、八百八十米接力、第一美本國隊九分二十秒二、第二日本隊、第三夏威夷隊、

公電

◎南京李宗仁何應欽電 各報館均鑒、溯自蔣總司令下野、宗仁應欽負責捍衛江右、整軍經武、未敢疏虞、原期北伐大計決定後、分途北進、殲厥凶殘、不意孫逆傳芳狡然思逞、自投羅網、於宥日拂曉、乘濃霧之際、以一部自兎耳磯偷渡、以主力在划子口渡江、宗仁應欽據報、即分飭各部隊、由南京鎮江夾擊、一面由海軍陳司令紹寬率領海軍、在江面截擊、計自宥晨至感午、鏖戰一晝夜、擊沉敵人渡江航船六十餘艘、俘虜敵闡營長數十員、兵士萬餘名、獲槍五六千支、機關槍及迫擊砲無數、棲霞山烏龍山干附近、敵屍遍地、厥狀甚慘、特電奉聞、李宗仁何應欽同叩感、

◎北路梯隊第七師司令部電 各報館暨各路黨部各機關同志及民衆父老叔伯兄弟姊妹均鑒、案奉國民革命軍北路梯隊司令陳新民任命應金聲爲北路梯隊第七師師長、遵於八月二十三日在南京大香爐北路梯隊後方留守司令部辦事處宣誓就職、金聲自維材輕、何堪擔此重任、屢辭不獲、惟有勉竭駑駘、追隨諸同志後、努力工作、貫徹三民主義、爲黨國效力、掃除軍閥之氣、以完成革命、用報知遇而盡天職、尚望時賜針規、俾資坐路、至爲拜禱、除另文呈報暨函各指揮各路司令各軍長暨各師團營外、謹電奉聞、國民革命軍北路梯隊第七師師長應金聲叩儉、

◎國民黨安徽省執委會皓電 上海申報轉安徽全體黨員鑒、頃省黨部致中央二電文曰、中央執行委員會、國民政府、各省市黨部、各省政府、各總司令、各總指揮、各軍長師長、各民衆團體、各報館均鑒、竊惟總理容共政策、蓋節取其一部之革命性、思以融合範圍之力、使之納於正軌、不至橫流潰決、用意至爲深遠、乃自彼輩加入以來、處心積慮、日思取吾黨而代之、居農工爲奇貨、等黨權於弁髦、倒柄倒持、反客爲主、至使純正三民主義信徒、幾被排擠封持、而末由展布、雖因整個政策關係、相與隱忍未發、然內而中央外而各省黨同志所身受之苦痛、蓋已不可言喻矣、今幸天誘其衷、陰謀盡露、裁制之議方動於中樞、發難之師已四於鄂湘、日暮途遠、倒行逆施、此誠著黨自絕於本黨、而予本黨以振治理之機也、安徽省黨部之建置、有已往十數年社會運動之歷史、存立較有根柢、彼黨之在安徽、尚無強固組織、故燎原之勢未成、受禍不如湘鄂等省之烈、然懲前毖後、杜漸防微、此責實無旁貸、前經遵奉中央各項訓令及議決案、會陸續通告所屬、切實遵行、茲奉准暫設通信處於漢上、自行負責清理、先將本黨部執監委員之少數跨黨份子、開除中央處治、一面遵照頒定程式、將所屬黨員、嚴切清查、重新登記、藉收肅清餘孽之功、此本黨部最近計定整理黨務之經過情形也、至本黨前因有人不服黨之權威、自立中央、幾釀離析分崩之局、此乃黨內紀律問題、凡我同志、惟有屏除成見、一致擁護中央佳日通告、聽候第四次執委全體會議解決、一切糾紛、不難渙然就理、此非若聖反側叛徒所得藉口、實亦非自徐腐化份子所可別圖覬倖於其後也、中國國民黨安徽省執行委員會叩皓語、特聞、中國國民黨安徽省執行委員會秘書處印皓於漢口、

國內要聞

馮軍治下之河南

鄭州通信、馮軍抵汴、瞬已數月、種種施設、當爲閱者所欲知、然因軍事期內有不克完全披露者、茲姑就可以報告者、略述如次、（一）馮軍隊伍之編制、馮部自前年南口西退、總數尚有十萬左右、今年由西東進、沿途收撫不少、鎮嵩軍劉鎮華部王振部、吳軍張席珍部王爲蔚部等、被改編者亦在六七萬衆以上、此外舊國民二軍之鄧寶珊李雲龍楊瑞軒史宗法鄭思成諸人之部出、向來聽馮指揮、人數亦在十萬以外、故馮軍現時之兵力、約有三十萬人、不過軍實以來源之難、稍感不足、馮軍名義上雖稱革命第二集團軍、而文告及金融流通券上、仍沿在陝時所定之國民軍聯軍總司令名稱、馮氏部伍、採集團制度、以軍爲單位、屬於總指揮轄下、總指揮又分爲數方面、（即一二三四等方面、各設一總指揮、統率各方面所統屬之各軍長、）集團軍總部、則直接統轄各方面軍、較奉軍僅以軍團爲軍事高級指揮機關者有別、而且規模尤擴大也、至於師旅團營連編制法、無甚差別、惟總部有總政治處、再次僅有政治員而已、（總部現已移駐洛陽西宮）（二）馮軍軍事計畫、恐常以此叩其幕中人物、（按馮氏用兵、素善聲東擊西、前此聲言欲攻略察哈爾、後竟以敏捷手段、東進直撲劉鎮華、汴西遂入掌握、）彼等自是不肯詳告、惟大體上可知者、則馮軍方略似對東路主守、對北路京漢正面主攻、對西路晉陝方面則取聯絡、連月以來、馮軍之軍事行動、大抵均不離此旨、現北路已攻略彰德新鄉安陽、瞬達保定、而與閻錫山相犄角、東路連日猶在相持中、昨運開兵車十餘列、直赴豫東徐碭一帶防禦、徐州附近之九里山、（素稱四省孔道）亦有馮部駐守、（三）馮氏之治豫方針、馮對民治之進化、非常重視、刻已擬定辦法、本省人民、無論男女、凡在五十歲以下者、務於三個月內識字至少以千字爲度、俾能了解三民主義、省垣學校、前此有共黨分子擠入者、大半解散改組、本省各屬一切機關、不論上下、咸令改穿短服、長衫幾將絕跡、（曾有馮軍某秘書語余以服裝之等級、頗有趣味、據言、馮以中山裝列第一等、鄉人粗布服第二等、工匠藍衣軍人制服鐵路制服同之、綢緞及長衫入四等服、御長衣而褂馬褂者、列入五六等、與娼妓服級相埓、且謂馮以此爲可轉移風氣、）提倡節儉、）至關於治安方面、職責最重者、厥爲內防處、馮任韓占元爲處長、現設鄭州、直隸洛陽總部、統轄豫縣署戒嚴警備及鐵路交通各機關、次爲汴鄭戒嚴司令部、司令石友三、副司令王石清、皆馮軍師長、再次爲洛鄭戒嚴司令、韓復榘任之、（韓亦軍長）（四）財政及交通情形、河南省鈔、當吳佩孚據豫時已成廢紙、自薛篤弼整頓流通券、而以新印有限制發現（定期及分期發現）之豫鈔代之、市面恐慌已經前略減、近來新輔幣票已可十足兌現（即銅元票）市上亦時見孫頭橫背之現洋、銀元每枚可兌銅元四百枚、交通機關已實行拒收流通券、刻概以現洋交納、軍人無票乘車業已絕跡、韓復榘親自查票巡車、非常認真、石友三王學智（京漢臨時局長）皆親罰無票乘車之旅長、故鐵路收入已大有起色、（八月十三日）

蘇州上海銀行停業啓事

啟者本分行奉總行函稱本行議決各分行遇均暫停止營業本分行遵於即日起停止營業所有各種存款不收至本分行完全撤消時即移歸總行辦理務希與本分行有業務關係者逕向總行接洽特此啓

上海中南銀行 建築堅固保管庫 出租大小保管箱廣告

本行建築堅固保管庫備有最新式鋼製保管箱大小多種取價低廉租用便利如荷賜顧無任歡迎詳章函索即寄 地址漢口路七號 電話中六六一八一

胡昌慶再覽

頃悉任寧探事于棉紡廠見來信無從答覆念今汝雙親終日啼哭飲食不進恐勞日劇務希體念父母之恩夫妻之情速即返家一談否則將任品明白宣告

商業新聞

▲昨午錢業常會、開出七月份存息六兩五錢九五扣、欠息照加、
▲武穴苧蔴昨到二千七百件、
▲四川夏布來一百三十箱、
▲昨日載到坎洲青鉛二百噸、
▲皖茶又到四千餘箱、
▲電通社二十八日東京電、日農林省發表、本年稻稻、因自布秧時、即天候順調、全國皆良好、

⊙釐價轉堅交易清淡

昨日洋釐驟昂一厘餘、頗為一般人所注意、詢經詳刺、致漲之由、錢業方面因銀行星期休業、洋匯頭適值不敷支配、彼此爭持、高抬市價、早市收盤竟為七錢二分四厘七毫半、午市為七錢二分五厘半、一日之間、與前日早市較漲一厘一毫二忽半、與前日早市較有大一厘半、而交易殊寥、早市匯劃票款四十萬零八千、鈔票五萬、早市匯劃票款二十九萬、鈔票四萬三千、此外各方面均無消息、銀拆早市一錢八分、午市二錢、輔幣廣東小洋、早市五錢九分二厘半、較前日早市又好二厘一毫二忽半、午市為五錢九分三厘、較早市又漲半厘、兩市交易二十萬、江南小洋早午同為六錢二分一厘、兩市交易三千五百角、銅元依舊為三百八十八千、

⊙英美銀價俱縮

昨星期日、海關貿中外各銀行等均事休假、所有國內外匯兌拆外股等均無市、惟大條來電近遠期均縮零六二五、計同為二十五辨士二八七五、美銀價亦小一二五、計五角四分五、外匯似趨平軟、計英對美降零六二五、美對英未更、同計四元八角六分一八七五、美日小零六二五、計一先令十一辨士三七五、日美亦減零六二五、為四元七角二五、英先令仍為二先令六辨士一二五云、

⊙標金續跌一兩九錢

昨金業交易所營業祇上午一小時、同業寥買閑淡、市況復趨疲弱、全市僅計一兩七錢上落、十月份自晨初開即跌七錢、計三百八十三兩一錢、後稍回大一錢、計三百八十三兩二錢、嗣後則見疲落、互有數錢盤旋、計站在八十二兩半左右、迨至十一點五十分降為八十二兩半、入後復見回漲至八十二兩一錢、嗣後僅盤旋於二三錢之間、至十二點收盤、價為三百八十一兩九錢、比上日復小一兩九錢、一小時間最大價三百八十三兩二錢、最小價八十一兩五錢、高低相差一兩七錢、飾金仍兌洋五十八元云、

⊙上週整理債成交超過一千萬元

▲價因時局轉變漲勢猛烈……較前幾漲逾十元左右

上星期內證券市場整理公債期貨市況、比前週益見旺盛、統觀全週市面經過、惟週三較平、計開出一百一十餘萬元、週末以市面有劇烈變化、僅開出九十餘萬元外、餘日成交總數自一百八九十萬元至二百餘萬元不等、合計全週總成交額達九百八十八萬元、比前星期復多六十餘萬、內分六整八月一百四十萬零五千元、九月三百四十八萬、七長八月一百三十六萬、九月三百六十一三萬五千、現貨雖每日均有做開、而市面則甚形清閒、較之前週、轉有退步、統計成交總數二十二萬七千元、中七長十三萬六千、整六六萬五千、金融一萬七千、五年九千元、至市價之變化、比前星期尤為劇烈、綜全週之上落經過、獨週初以承前週末趨勢、續跌一二元左右不等、自週二至週四諸日、各價逐日向漲、買進人氣、漸見活潑、於三日間各漲高三四元不等、迨週末兩日、則以國府回銷登記之消息證實、前方局勢又已發生變化、一時遂更引動投機者之竭力收進、市上求供兩方、聲勢懸殊、買方人氣頗覺甚盛、週五於後市暴漲停拍、週六在上午開盤即漲停拍、其暗盤之價、且均超過停拍時之價格、其反動之烈、近誠稀見、察其前途、似上漲之勢、尚猶未衰也、結果計全週上落之差、自八九元至十二三元不等、比前週末一律漲極巨、如七年現貨九月期貨及整理六厘九月期平均約暴漲逾十元、其他亦均飛漲六七元、獨五大以週末兩日無市、比前僅好一元、金融因僅週一開出、其價較前轉小一角、再九六債價週方緒無所聞、而據京市之電告、亦隨局勢轉變而與日俱漲、在週末已穿出二十元外、九六之返漲、或足促令滬交易所可早恢復其市場交易也、茲將一週間整理公債市價變化列如下表、(單位元)

種別	期或現	最高	日	最低	日	差額	漲跌
整六	現貨	[illegible]	[illegible]	[illegible]	[illegible]	[illegible]	漲[illegible]
整六	八月期	[illegible]	[illegible]	[illegible]	[illegible]	[illegible]	漲[illegible]
七六	九月期	[illegible]	[illegible]	[illegible]	[illegible]	[illegible]	漲[illegible]
七年	八月期	[illegible]	[illegible]	[illegible]	[illegible]	[illegible]	漲[illegible]
七年	現貨	[illegible]	[illegible]	[illegible]	[illegible]	[illegible]	漲[illegible]
五大	現貨	[illegible]	[illegible]	[illegible]	[illegible]	[illegible]	漲[illegible]
金融	現貨	[illegible]	[illegible]	[illegible]	[illegible]	[illegible]	跌[illegible]

⊙中國棉業統計

本埠華商紗廠聯合會近應萬國紡織聯合會之請、編製本年上半期全國棉業統計、業已調查完竣、編製發表、茲將調查結果與前屆比較如下、辯供留心國內紡織業之參考焉、

	十六年六月底	十五年十二月底	十五年七月底	十五年一月底
㈠錠子 實開	[illegible]	[illegible]	[illegible]	[illegible]
裝置中	[illegible]	[illegible]	[illegible]	[illegible]
	十六年一月至六月	十五年七月至十二月	十五年一月至七月	十四年八月至十二月底
㈡用花 中棉	[illegible]	[illegible]	[illegible]	[illegible]
美棉	[illegible]	[illegible]	[illegible]	[illegible]
印棉	[illegible]	[illegible]	[illegible]	[illegible]
埃及棉	[illegible]	[illegible]	[illegible]	[illegible]
其他	[illegible]	[illegible]	[illegible]	[illegible]
共計	[illegible]	[illegible]	[illegible]	[illegible]
	十六年七月一日	十六年一月一日	十五年八月一日	十五年一月一日
㈢存花 中棉	[illegible]	[illegible]	[illegible]	[illegible]
美棉	[illegible]	[illegible]	[illegible]	[illegible]
印棉	[illegible]	[illegible]	[illegible]	[illegible]
埃及棉	[illegible]	[illegible]	[illegible]	[illegible]
其他	[illegible]	[illegible]	[illegible]	[illegible]
共計	[illegible]	[illegible]	[illegible]	[illegible]
停工錠數	[illegible]	[illegible]	[illegible]	[illegible]
減工時間	[illegible]	[illegible]	[illegible]	[illegible]

本期消費原棉較前稍增、其中美棉增加三萬六千二百九十四包之多、印棉則反形減少、蓋以美棉價廉、中棉大減、及印棉則均增加、此乃去年美棉豐收價廉、中棉價格昂貴所致也、

(註一)按上列統計、係根據各廠所報告者編製、其未有報告者、概不計入、故數字與實際上稍有不符、查全國現有紗錠三百五十六萬九千枚、

(註二)用花與存花、單位為包、每包淨重五百磅、

⊙提莊青新到百餘包

▲日糖公會價漲一錢有零

昨為星期日、海外糖市無到電、公會市場劃盤因本日為執行公會之期、進出更形、二十四號粗砂白昨劃價七兩八、高貨喊七兩九、需要不多、成交殊稀、

▲號盤 有國產糖湖赤開出二百餘包、價八兩至八兩一錢半、市形平平、黃岡青開一百十四包、價七兩三、比前盤漲一錢、而貨較為黃點、提莊青市斷已久、昨由東輪運到会茂字號一百二十包、尚未見樣、而號方更緊、尚求有開出之望、

▲公會消息 公會處自變更日期後、昨為開盤之期、初定包額為二萬三千七百三十八包、價比前俱漲一錢、惟「N」嘜比升一錢半、「TMB升一錢、福壽字冰糖漲一錢、A嘜大四錢、價至十二兩九錢、明華YRO貨次僅加五分、值經開廠檢票、除明華YRO嘜與福字冰無人問津、其餘TX嘜各出九百包、EK五十包、EO一百五十包、明華YP一百包、明治YP八百包、壽字冰二百箱、其餘均皆供通、抑且求過於供、折數攤派、故公會處總計僅售出冰糖七百箱、白糖一萬七千八百三十八包、茲將公會定額花嘜價格列下、「一大里廠「N」二千包 價八兩六錢、「神戶廠「TX」一千、八兩七五、「T 四」二千、八兩五錢半 TMB二千、八兩三錢五、「TMB三百八十、七兩九錢、「鹽水新廠「ER」一千、八兩八錢、「台灣各廠「BK」一千、八兩八錢「BO」一千、八兩六錢、「明治廠「YR」一千、八兩八錢「YS」二千、八兩六五、「YT三千 八兩五錢半、「YRO三百五十八、八兩三錢、一明華廠「YP」一千、八兩七五、「YRO」一千、八兩三錢、無受者、「大正廠「AR」一千、八兩七錢「AW」一千、八兩五錢半、「各種冰糖」福字五百箱、價十三兩二錢、無受者、壽字一千箱、價十三兩二錢、售出二百、A五百箱、價十二兩九錢、共計白糖二萬三千七百三十八、餘五千九百包、冰糖二千、餘一千三百箱、

⊙婺源茶繞道運滬

婺邑廢字珍眉大幫箱茶、日內大概齊堆、間有三分之一、已完場、如齊村吉祥隆鳳山查德茂等各名號、均於十四日齊扶、惟因浙饒運輸間阻、成箱之茶、難以運行、迭日裝城配載二千餘箱茶均未啟運、後批運出珍眉大幫萬餘箱、聞仍阻滯饒州一帶、尚未抵滬、近更因該路不安、各號俱不敢冒險嘗試、幸微浙河現已通行、婺東接近屯溪各號箱茶、均紛紛由屯出口、婺屬上北如鳳山・汶口・虹關・溪前・岑腳・一帶箱茶、各號多不惜犧牲、由旱道挑運溪口、(每擔挑力須三元)、雇船由屯運滬、統計連日由屯運出箱茶、約有五千餘箱、茲據各號首字大幫珍眉沽出扯價、大概稍沾微利、以今歲洋商提取高莊、從來市價與銷胃、縱無似前之高暢、茶質美製精之高莊貨、不難脫售、故各號頗抱樂觀、惟近城中一般茶販前之圖積德興及仙路鋪莊發茶葉數百擔、因質水劣薄、不合配製高莊、迄竟無人問津、欲自開篩揀製、又恐洋商棄取、已成進退維谷之勢、惟有改銷店莊、尚可取用、(十五日發)

⊙洋米祇木街有進胃

昨日洋米市況 以客幫乏船比辦見定、惟木街去胃仍佳、全日開出各米三千餘包、以西貢為主、西貢一號十三元至十二元七角七分、二號十二元一角至十一元八角三四分、高紋黨十二元七角四分、小絞十二元零六分、行情與前日所開無大上落、惟以客胃尚香、人心仍堅、後到數稀、杜米高昂、均足以維持贊勢也、至客幫辦胃、今日尚有開津也、

⊙上週呢絨出貨一百七十箱弱

▲市况較前週亦進展

上週呢絨市況、公會上成交增多、本外幫需要激加、逐日開出數較前週進展不少、貨價亦非常堅挺、定貨字號向各洋行出貨極旺、開共有一百七十箱弱耳、今交易首推天津幫與本街為最旺、川北幫東三省亦不遜、所成交者厥惟元常素什色嗶嘰、及元青直貢呢・花呢・素色密緊駝絨・大衣呢等、雨衣布祇本埠零星拆正生意、茲將一週中毛貨漲跌差參者摘列於下、(單位兩)

牌行	貨別	最高價	最底價	差參
百賚	芝蔴嗶嘰	一.七三〇	一.七〇〇	〇.〇三〇
禮和	芝蓬呢	三.六〇〇	三.五五〇	〇.〇五〇
瑞通	深色花呢	三.五五〇	三.四〇〇	〇.一五〇
公大	元青直貢呢	三.七〇〇	三.六二五	〇.〇七五
泰和	藍灰華達呢	三.三〇〇	三.二二五	〇.〇七五
沙遜	一四〇九元廠嗶嘰	二.八五〇	二.七七五	〇.〇七五
孔士	倉頭花呢	三.八〇〇	三.六〇〇	〇.二〇〇
蘇利	鼎炯藍灰格子嗶嘰	二.〇九〇	一.九七五	〇.一一五

⊙美棉漲勢仍銳

▲人心傾向購進…實氣大旺…本棉市氣亦仍挺秀

▲海外 昨美棉因利物浦消息良好、天氣及收成不佳、市況堅昂、計期貨漲五十九至七十一磅音、現貨漲六十五磅音、英棉期貨漲四十至四十二點、現貨漲四十五點、埃及棉現貨漲六十五點、印棉因美棉速漲、場中人心傾向購進、買氣大旺、計平果爾及奧姆辣漲十八羅比、白羅溪漲十九羅比、原電錄左、(二十七日電)

美棉		比上日	英棉		比上日
十月期	[illegible]	漲[illegible]	十月期	[illegible]	漲[illegible]
十二月期	[illegible]	漲[illegible]	十一月期	[illegible]	漲[illegible]
一月期	[illegible]	漲[illegible]	現貨	[illegible]	漲[illegible]
三月期	[illegible]	漲[illegible]	埃及棉	[illegible]	漲[illegible]
五月期	[illegible]	漲[illegible]	印棉 平果爾	[illegible]	漲一八羅比
現貨	[illegible]	漲[illegible]	奧姆辣	[illegible]	漲一八羅比
十一月最高	[illegible]		白羅溪	[illegible]	漲一九羅比
十一月最低	[illegible]				

▲上海 棉紗趨勢、以印美兩棉飛漲、趨勢甚銳、場中新寶戶殊缺、買方欲進無從可購、故拍開黑板估多數、集會者依然冷靜、棉花賣戶為更頓重、以印美兩棉進日上漲、本棉據各方消息、農作進行極佳、將來有無變化、殊難逆料、故雙方更不敢輕舉妄動、致全無拍開、標紗十一月期價一百四十九兩五錢、漲二兩三錢、十一月期價一百五十一兩八錢、漲二兩三錢、均與二十七日價比較云、

▲棉業公會上消息、現棉徧無市、碼頭上姚花到八九百包、紗業公會消息沉悶、但人心異常堅挺、以洋花又漲六七十磅音、印度棉漲十八九羅比、因之市勢頗往、紗號商心思轉堅、不願輕易脫售、客幫仍有零星交易、而賣主方面要想價一兩、雙方未能妥洽、然客方大有探辦之態、時雖亂、良由時局不安、銀拆奇緊、所致於市、總之、紗市仍須存高也云、

⊙上週紗銷川幫口胃最健

▲價因外棉日昂而漲勢頗烈

一週間之棉紗市銷、尚稱發達、良以歐市日昂、漲勢頗有愈趨愈高之象、各致漲之由、因外棉日昂、加以改徵出廠稅事、九月八日第二期政府估計或一至一千三百萬包以內、因此漲風銳厲、吾國商場上雖受時局混亂打擊、市氣不振、然一部份人心被其激起、又以改徵出廠稅事、長江航運亦恢復、稅輸可廉、客方局勢未雨綢繆計、乘機採辦、故市上實銷騷動、四川幫作市接貨最力、漢口內地需紗亦步康於後、週中形勢非常熱鬧、大有蒸蒸日上之慨、惟長江一帶、受戰事影響、交通阻礙、仍無生氣、其他各幫口胃依然呆滯、贛辦俱屬寥星、週末時局驟變、市氣又衰、出廠稅又將展期、客幫懸於消息不佳、亦裹足不前、遂告停頓、但廠商以原料昂貴、紗價與花價相差甚巨、態度堅硬、紗市以外棉極昂、核之成本虧耗甚大、且有停止晚工藉資補救、現需如接續發展、前途則仍有漲價之望、客幫買去總計八、七八〇包、比前週增二、六九五包、價價二十支紗漲五六兩、十六支十支紗漲三四兩、大阪三品紗漲九元以外、日廠開出二十支立馬一千六百包、西曆十一月期交貨、本廠開出四川幫直接購去、茲將各幫買去包額分誌於後、

幫口	包額	幫口	包額	幫口	包額
四川	[illegible]	汕頭	[illegible]	長沙	[illegible]
漢口	[illegible]	福建	[illegible]	蕪湖	[illegible]
廣東	[illegible]	江西	[illegible]	廈門	[illegible]
內地	[illegible]	寧波	[illegible]	牛莊	[illegible]
野鷄	[illegible]	秦皇島	[illegible]	天津	[illegible]
同行	[illegible]				

⊙上週日商吸辦新棉頗濃

▲天氣良好本棉可望豐收

棉花現銷不惡、漸露活動氣象、蓋以印美棉迭日大漲、美棉比前週漲一百餘磅音、印度棉漲二三十羅比、核價高昂、故改購本棉為廉、因以日商吸辦新棉之意頗濃、然本埠號家近日四鄉產地報告、棉作極佳、惟陝西稍遜、此後天氣如無變化、可望豐收、但於歐市步驟、亦畏縮不前、故承接拋做者殊缺、惟姚花拋出七八千包、日商東棉洋行進本廠亦有六七千包、均係見新交貨、市上陳棉賣價亦堅、但各廠進胃不健、紗銷不振、棉價甚高、廠商因此態度極悲、絕無採辦之意、尚有一部份紗廠儘存棉紡製用壁即停車、須俟新貨登場再以進行、故市上無一分與辦氣象、漢口一路來源仍未踴躍、以增加關稅殊巨、合價不通、故到貨尚絕、照印美之價、本棉在世界上最廉之價、前途則當有漲勢也、碼頭上通州花到一千四百包、姚花到四千八百包、交易所期棉因外棉飛漲、雙方爭執更力、辦法尤難進行、開拍仍無希望、現棉廠商進一萬四千八百十二擔、行家進辦亦健、茲將廠商及行號買去之總包額列左、

花別	最高價	最低價	包額	交易
陝西花	[illegible]	[illegible]	[illegible]	現貨送廠
陝西進	[illegible]	[illegible]	[illegible]	現貨送廠
粗絨花	[illegible]	[illegible]	[illegible]	現貨送廠
火機花	[illegible]	[illegible]	[illegible]	現貨送廠
常陰花	[illegible]	[illegible]	[illegible]	現貨送廠
新姚花	[illegible]	[illegible]	[illegible]	見新交貨
魯米特	[illegible]	[illegible]	[illegible]	現貨送廠
行號進	[illegible]	[illegible]	[illegible]	現貨送廠
南市令	[illegible]	[illegible]	[illegible]	現貨棧交
陝西花	[illegible]	[illegible]	[illegible]	現貨棧交
閩姚花	[illegible]	[illegible]	[illegible]	現貨棧交
新姚花	[illegible]	[illegible]	[illegible]	現貨棧交

⊙上週中外絲繭市況

㈠白絲經美銷續暢價漲 本埠白絲經美銷續暢、而行市亦趨堅漲、查紐約各綢商、以秋綢需要、對於廠乾二經、久有抽購之意、嗣以華日二絲行情較賬、更兼線結廠與織襪公司前週已蹤價抛成大批白廠經、故均觀望不前、擬與襪線等廠之拋價、總起抽購、各廠商以上次益藥發拋進之期絲、因欲維持市面、莫欲引起歐美之銷胃、不惜廉價承拋、絲虧本過巨、對於紐約綢廠織起抛購、近遠期貨堅持月初之市價、方允承拋、藉數絲本、各綢商因鑒華絲商態度堅挺、加以美匯轉長、需要殷切、祇得加價抛購、各廠商初因維持市面而讓價、繼因絲本關係而堅持、至此方收效果、計黑白經美銷本般、週間白廠經轉趨堅暢、白經市價亦隨之而趨漲、黃粗絲祇有少數補充缺貨交易、灰經依然停滯、全週共計成交滬白廠經八百三十五包、粗黃絲四十九包、共一千五百十九包、行情均由疲趨漲、此後市盤當可堅穩、

㈡海外華絲價由堅趨漲 上週中美匯轉堅、購胃陡暢、華絲價一致堅漲、再電詢市價、上週中美匯轉堅、▲紐約 美綢廠對於白絲經前週已一律計滬白廠經每磅各漲四五分、▲里昂 各綢商對於廠乾二經本具拋購之意、奈以華商索價較昂、觀望不前、週末廠銷漸見轉機、華絲價每基羅各漲六七法郎、▲英印 高等白廠經廠銷漸趨活動、瑞士中等乾大經因匯率轉堅、已露動辦之趨勢、印度粗絲銷胃已告段落、絲價堅穩、▲橫濱 日絲市面週初銳跌、繼以三館幫銷胃轉殷、絲價轉漲、現絲由一千二百九十日元步漲至一千三百四十日元、期貨最優等呼價已至一千三百五十元、茲將上週海外市場華絲市價列表於下、(紐約每磅價・單位金元・里昂每基羅價・單位法郎)

絲別	紐約	里昂	絲別	紐約	里昂
高等滬白廠經	[illegible]	[illegible]	上等乾經	[illegible]	[illegible]
中等又	[illegible]	[illegible]	中等又	[illegible]	[illegible]
下等又	[illegible]	[illegible]	下等又	[illegible]	[illegible]
上等黃廠經	[illegible]	[illegible]	上等大經	[illegible]	[illegible]
上等川黃又	[illegible]	[illegible]	下等又	[illegible]	[illegible]
上等八灰經	[illegible]	[illegible]	上等里白絲	[illegible]	[illegible]

㈢乾繭廠銷轉殷價益堅俏 本埠乾繭市面益形堅俏、緣自美銷濾白廠經繼續堅暢後、各繭商預料廠商勢必補購原料、對於廠方索條談判、態度奇堅、開價仍高、存繭不充之廠、因欲維持工作、不惜高價承拋、週間中等春乾繭繭本須扯一千兩左右、按照目下絲價、廠商實無利益可沾云、

㈣黃白絲頭市面仍無轉機 黃白絲頭市面仍無轉機之勢、查各廠存貨甚充、絲頭完無進意、法匯步長、絲頭標準明堅而暗疲、滬埠絲頭歐銷依然呆滯、除魯挽手因存底滯價仍堅挺外、其餘川漢巾子繭巴及江北巾子繭白絲頭市價類均有降無升、計黃貨每基羅一先令、白貨十先令二辨士二五、

㈤華絲輸出二千三百包強 華絲由滬輸出、金形暢旺、緣海外各綢廠秋綢需要殷繁、分電滬莊催解期貨、週間法美郵船希奴司號及俄后號等裝出華絲二千三百四十八包、茲將週間輸往海外之絲額暨分類總額分別列表於下、(單位包)

輸往地	輸出額	輸出絲別	輸出總額
歐洲	[illegible]	白廠經	一、三七七
亞洲	[illegible]	黃廠經	一〇三
美洲	[illegible]	白絲經	四八五
		黃粗經	三八三
		灰絲經	無
總共	[illegible]	總共	二、三四八

本埠市價表

⊙銀洋錢市

	早市	午市
洋釐	[illegible]	[illegible]
銀拆	[illegible]	[illegible]
江南小洋	[illegible]	[illegible]
廣東小洋	[illegible]	[illegible]
銅元	[illegible]	[illegible]
衣牌	[illegible]	[illegible]
角坯	[illegible]	[illegible]
貼水	[illegible]	[illegible]

交易所

⊙金業 (十月份標金)

前市		後市	
開盤	[illegible]	最高	[illegible]
最大	[illegible]	又	[illegible]
又	[illegible]	又	[illegible]
又	[illegible]	又	[illegible]
最小	[illegible]	又	[illegible]
又	[illegible]		
收盤	[illegible]		
午後無市			

⊙證券物品

順手十六支棉紗(雙鶴標準) ▲前市 ▲後市

	前市	後市
十月期 開盤	[illegible]	[illegible]
二盤	[illegible]	[illegible]
十一月期 開盤	[illegible]	[illegible]
二盤	[illegible]	[illegible]

標金(燒見九七八標準)

	十月期
開盤	[illegible]
最高	[illegible]
最低	[illegible]
收盤	[illegible]

▲大同行 老慶和 恒隆 天寶 老鳳祥 慶和 慶雲 鳳祥 北慶雲 裕和 寶成 方九霞 久和 南新 寶成 裕記 鳳祥 新 裕記 赤金 天寶 各家門 十八元 洋 又門莊十足紋銀一兩 元七角五分

⊙上週上海證券物品公定市價表

順手十六支棉紗(雙鶴標準)

	星期一	星期二	星期三	星期四	星期五	星期六
九月期	[illegible]	[illegible]	[illegible]	[illegible]	[illegible]	[illegible]
十月期	[illegible]	[illegible]	[illegible]	[illegible]	[illegible]	[illegible]
十一月期	[illegible]	[illegible]	[illegible]	[illegible]	[illegible]	[illegible]
十二月期	[illegible]	[illegible]	[illegible]	[illegible]	[illegible]	[illegible]
一月期	[illegible]	[illegible]	[illegible]	[illegible]	[illegible]	[illegible]
棉花(漢口細絨標準) 九月期	無市					
十月期	[illegible]					
十一月期	[illegible]					
十二月期	[illegible]					
一月期	[illegible]					

⊙米市

滬南

米名	價	米名	價
河特中關粳	[illegible]	泰隆	[illegible]
又 新橋	[illegible]	趙仁泉	[illegible]
葉榭新粳尖	[illegible]	吳學生	[illegible]
南翔新粳	[illegible]	張變元	[illegible]
又	[illegible]	陸生	[illegible]
青浦薄稻	[illegible]		
泗涇薄稻	[illegible]		
練塘薄稻	[illegible]		
市北新白粳	[illegible]		
同里白粳	[illegible]		
新昌	[illegible]		

閘北

米名	價	米名	價
▲白粳 姚忠南	[illegible]	沈小五	[illegible]
陸關二	[illegible]	姚根松	[illegible]
姚祥發	[illegible]	鄧關根	[illegible]
屈祥祥	[illegible]	沈伯明	[illegible]
何洪遠	[illegible]	倪根海	[illegible]
楊大福	[illegible]	余金大	[illegible]
周林生	[illegible]	蔣金榮	[illegible]
▲薄稻 毛滿生	[illegible]	陳德泉	[illegible]
丁林	[illegible]	聞恒豐	[illegible]
錢阿五	[illegible]	丁夫根	[illegible]
▲早稻 倪關福	[illegible]		

▲雜糧公會

一號西貢	[illegible]
二號西貢	[illegible]
小絞米	[illegible]
敏蕩米	[illegible]
東京米	[illegible]

恒興 又德 協盛 泰和 潤豐 和盛 惠豐 裕成 又泰 ▲戶名 公記 公記 元記 元記 豐記 太記 泉記 德記 東記 新變元 新粳 新粳尖 京粳 新粳 新蕩 敏蕩 新粳 機破 [illegible]

⊙雜糧油豆餅

大連元荳	[illegible]
天津蔴荳	[illegible]
九江城門荳	[illegible]
漢口早荳	[illegible]
漢口蔴荳	[illegible]

以上雜糧公會開之價

牌號 類別 件數

⊙海味

▲西洋號家

品名	件數	價
其菜	[illegible]	[illegible]
廣肚	[illegible]	[illegible]
堆翅	[illegible]	[illegible]
吉翅	[illegible]	[illegible]
魚皮	[illegible]	[illegible]
淡菜	[illegible]	[illegible]
西國米	[illegible]	[illegible]
黑胡椒	[illegible]	[illegible]
白胡椒	[illegible]	[illegible]
茴香	[illegible]	[illegible]

▲南市號家

品名	件數	價
淡菜	[illegible]	[illegible]
八甲參	[illegible]	[illegible]
洋菜	[illegible]	[illegible]
元東尾	[illegible]	[illegible]
紅菜	[illegible]	[illegible]
發菜	[illegible]	[illegible]
海燕	[illegible]	[illegible]

⊙煤市

煤名	價
芳雄統	[illegible]
悅昇統	[illegible]
博山統	[illegible]
賈汪統	[illegible]
金針統	[illegible]
撫順統	[illegible]
新手煤	[illegible]
紅煤	[illegible]
福岡	[illegible]
高尾	[illegible]

以上行市批發盤

⊙肥皂洋燭

品名	價
甲字	[illegible]
甲字	[illegible]
地球	[illegible]
地球	[illegible]
鷄心	[illegible]
鷄燈	[illegible]
雙鷄	[illegible]
地球	[illegible]
月兎	[illegible]
水月	[illegible]

以上係南陽烟草公司出品

⊙旅行一覽表

滬寧段

⊙上行車

⊙上海開 上午七點正(快車) 上午七點念分(滬常區間車) 上午八點五十分(特別快車) 上午九點〇五分(慢車) 下午十二點十分(滬安區間車) 下午十二點三十五分(快車) 下午二點念分(滬常區間車) 下午四點十分(滬安區間車) 下午六點十分(滬錫區間車) 下午九點三十分(夜快車)

⊙南翔開 上午七點二十八分(快車) 上午七點五十三分(滬常區間車) 上午九點卅九分(慢車) 下午十二點[illegible]分(滬安區間車) 下午一點〇五分(快車)

⊙安亭開 [illegible]

⊙崑山開 上午八點十七分(快車) 上午八點四十八分(滬常區間車) 上午十點[illegible]分(慢車) 下午一點[illegible] 下午二點[illegible] 下午四點[illegible] 下午七點[illegible]

⊙蘇州開 上午九點十一分(快車) [illegible]

⊙無錫開 上午十點[illegible] [illegible]

⊙常州開 上午十一點[illegible] [illegible]

⊙丹陽開 上午十二點[illegible] [illegible]

⊙鎮江開 [illegible]

⊙南京到 下午二點〇五分(錫甯區間車) 下午二點四十九分(快車) 下午三點十十分(特別快車) 下午七點三十分(慢車) 下午八點三十五分(快車) 上午六點二十五分(夜快車)

⊙下行車

⊙南京開 上午六點五十分(快車) 上午九點十五分(特別快車) 上午九點念五分(慢車) 下午十二點三十分(快車) 下午四點廿五分(甯錫區間車)

⊙鎮江開 [illegible]

⊙丹陽開 [illegible]

⊙常州開 [illegible]

⊙無錫開 [illegible]

⊙蘇州開 [illegible]

⊙崑山開 [illegible]

⊙安亭開 [illegible]

⊙南翔開 [illegible]

⊙上海到 [illegible]

滬杭甬段

⊙下行車

⊙上海北站開 上午八點〇五分(特別快車) 上午九點十五分(慢車) 下午一點正(快車)

⊙上海南站開 上午八點十五分(特別快車) 上午九點三十五分(慢車) 下午五點十分(快車)

⊙松江開 上午九點[illegible](特別快車) 上午十一點念九分(慢車) 下午六點[illegible](快車)

⊙嘉善開 上午十點[illegible](特別快車) 下午十二點[illegible](慢車) 下午七點[illegible](快車)

⊙嘉興開 [illegible]

⊙硤石開 [illegible]

⊙長安開 [illegible]

⊙杭州到 [illegible]

⊙上行車

⊙閘口開 上午七點[illegible](特別快車) 上午九點正(慢車) 下午五點[illegible](快車)

⊙杭州開 [illegible]

⊙長安開 [illegible]

⊙硤石開 [illegible]

⊙嘉興開 [illegible]

⊙嘉善開 [illegible]

⊙松江開 [illegible]

⊙上海南站到 [illegible]

⊙上海北站到 [illegible]

▲如欲搭滬杭路車者須向上海北站問訊處

凡上有▲符號者係與滬寧車聯絡

⊙輪船進口報告

八月廿八日進口

船名	來處	公司
新寧紹	寧波	三北
甯興	寧波	甯紹
力生	寧波	寧紹
阜生	香港	嘉茂
大西洋	烟台	怡和
海聖	青島	開平
廣濟	日本	太古
蔡托	溫州	招商

⊙輪船出口日期

地	船名	日期	公司
▲寧波班	新寧紹	[illegible]	三北
	甯興	[illegible]	甯紹
▲定海 石浦 台州	[illegible]	[illegible]	[illegible]
▲長江班	[illegible]	[illegible]	[illegible]
▲南洋	[illegible]	[illegible]	[illegible]
▲北洋	[illegible]	[illegible]	[illegible]
▲溫州	[illegible]	[illegible]	[illegible]
▲福州	[illegible]	[illegible]	[illegible]
▲廈門	[illegible]	[illegible]	[illegible]
▲歐洲	[illegible]	[illegible]	[illegible]

農商部領定●上海縣給示●注意假冒惟一拿辦●家秘製●註明紳陽商標為記

耳聾立聰丸

認明德法老藥房▲功效甚速立愈斷根

耳聾原因指由身體虛虧心力操勞氣怒氣鬱病後失調中氣不足清陽不升腎水虧耗陰虛火旺少陽敗火發滋熱阻塞耳痛致耳濕耳鳴或頭腎等症此丸滋陰補清濟理濕火益氣升靜服之耳腎立聰聲者輕者二盒全愈重每六盒斷根○單料○盒一元六盒五元盒雙料每盒二元六年十元不論男女十聰念年老腎皆可後筋若由精衰腎虧腦並發敗患耳致多年

補腎藥 立愈耳 爛耳散

價目同上 外埠函購 上海江西路三馬路口 浙江路 芳今改路 德法老藥房照相館

程鳳生醫生秘製婦女聖藥

婦科調經丸

經期一定、經期或前或後、經滯、少腹痛、經隨腹痛、經來不順、不生育、… 調經秘製丸、專治婦科經病、每盒一元、雙料每盒二元、…

痛經丸 體虧白帶丸 如患白帶淋濁宜服秘製

價目同上 外埠函購 上海三馬路 首善藥房 大舞台對面 門市部 館

程鳳生 德和醫生 秘製 公司

丙936

扶陽海狗 固精腎

廣嗣金丹

本廬發行海狗腎廣嗣金丹已三十年於茲對於陽萎不舉及夢遺滑精一切腎臟病確有醫治之能力不論四時寒暖皆可送服毫無覇性其提煉之純粹配佐之適當為中藥中空前之品凡服於嗣續者更因此而獲弄璋之慶蓋三十年中已屢試不爽毫無疑義也惟入心不古假藥甚多惠顧者請注意盒內有辨真券方是的眞

單料每盒二元 每料十六盒廿八元

雙料每盒五元 試服一元

各省分支皆有出售 外埠函購寄費另加

總發行所上海寧波路新開崔氏瓣香廬啓

珂路髯牙粉成分輕細用以刷齒、不傷牙磁、香氣四溢、猶其餘美、各國著名牙醫生無不熱烈介紹、

美商貿勒洋行總經理 上海外灘廿四號

律師羅家衡受任常年法律顧問
周巖卿先生

黃炳權兄鑒 敝號突然宣告清理，各方責難，賤弟不知吾兄伏處何地……務請即日出場，以明責任……

君知雪茄煙便宜乎 請至

四川路一百廿三號上海銀行旅行社對面

安樂煙公司

乙B4365

周文卿花柳專科

周文卿君 獨擅其技 花柳全科 新輪老手 最短時間 二十年於茲 現值梅毒 解毒藥品 存濟老醫局

六馬路 介紹人 王一亭 姚紫若 楊小川 虞洽卿 關絅之 沈聯芳 顧馨一 謝蘅牕 徐冠南 姚慕蓮 莊得之 陸莲孫 林右生 李英石 葉惠鈞 葉鴻英 同啟

醫科招生

（省略）……乙B

德國工程師待聘

○今有德國工程師一人，年三十六歲，在德國機械廠任職多年……

招賣廢紙

……

贈

……

每日送診

何必擔憂 一旦可除

包愈新老白濁

藥治 白濁 丸 消橫痃內 下疳散 解毒丸 老白濁丸 生精丸 濟生藥房

剪髮問題

……不用美麗的國貨廣告牌……

近有假冒 購藥諸君認明 程鳳生醫生

立刻止痛止濁 三天包好

包好白濁

丸 立好白濁 下疳散 橫痃退 腫膏 清虛白 濁丸 德和醫生 鳳生醫生 程秘製

立止白帶丸

白帶

婦女調經丸

產後百病丸 德法……

瘋 痛 豫 劑 湯

介紹德國花柳皮膚專家 白濁科 柯立治

德國醫生 Dr. W. Korec M. D.

……

介紹人 ……同啟

C380

花旗銀行廣告

資本盈餘及未分紅利美金一萬四千萬元

總行 紐約

分行 ……上海 ……

上海中孚銀行

廣告

本行開辦已歷十載，專營商業銀行一切業務如下

國內外匯兌及押匯 押款及放款 各種定期活期及儲蓄存款 各種信托業務並備有堅固保管箱庫任人租用 異常穩妥 地址上海仁記路廿七號 電話 ……

前南京總站長黃維森 感謝蘇州福音醫院瘋癲病院

……

遺失田單

……

國民革命軍第六軍十九師第一團朱耀焜團長及各界均鑒

……

招請外埠經理員

本公司自製絲織人物山水花卉……

感謝濟生老藥房

瘰癧丸 頸子癧真靈

……

莊生牌小兒爽身粉

除痱祛濕 夏令必需 各西藥房出售 （1） C298

李彥文尋李光世

……

賞格

……

甲B4524

跑車出讓

新式跑車……接洽 Mazuchetti (Lieut.) 甲B4017

Fiat 509

上等洋房住宅出售

……乙B4208

廠房基地招租

……B4354

最新式洋房住宅 廉價召租

……乙B69

特等房租召租 小租不收

……

不取小租 店面召租 元念每月

……B3995

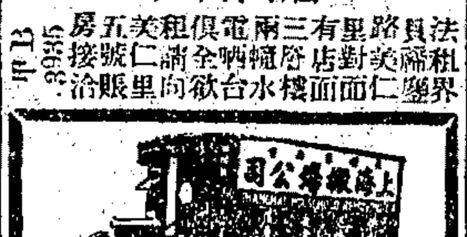

車租每小時四元

隨帶夫役 不另取資 代拆代裝 毫無損傷

……

星十管子城 注重新秋氣色

相

……

京都天德堂 李治疥瘡

壽門

……

笑散 哮咳散 溥愛醫藥社

遺失

明申敬……

遺失存摺

……甲B4087

遺失聲明

……乙B4355

遺失聲明

……

遺失支票

……乙B4097

遺失聲明

……

遺失聲明

……甲B4067

聲明

……

律師 王良代 表炳 鄒英 明彩 聲明 與姜英 菊程 脫離 關係

退股聲明

……甲B4019

退股告白

……

退股聲明

……甲B4054

退股脫離聲明

……甲B4042

受股聲明

……甲B4048

受租盤底聲明

……

推盤聲明

……乙B4344

遷移啟事

……

周仲良啟事

……

大中華鐵廠聲明

……甲B4332

禮和洋行洋棧通告

……

立止白帶丸

……

禮拜三拍賣 淨潰貨

魯意師摩洋行 始創英一千八百七十四年 即自同治十三年

……

宜和洋行禮拜三拍賣 上等住宅

班胡特夜先生 恆豐洋行……D377

禮拜三四拍賣 法國衣料 不限價拍賣

魯意師摩洋行 始創英一千八百七十四年 即自同治十三年

……D372

棧單被竊聲明

……甲B4038

遺失聲明

……甲B4057

聲明遺失田單

……甲B4056

遺失憑摺聲明

……乙B4404

提單作廢

……甲B2869

遺失聲明

……甲B4000

遺失莊票

……B甲4002

遺失聲明

……乙B4311

遺失派司

……No. D. 875……C.D.W……乙B4251

聲明遺失

……乙A2782

遺失道契權柄單聲明

……BC347

遺失派司

……S. Tripitz 船 Hamburg ……L&C-MLB 78 ……No. Db 95253 ……500/999 ……甲B3992

禮拜一拍賣 上等住宅

魯意師摩洋行 始創英一千八百七十四年 即自同治十三年

北京路 紅木 地毯 花綢 揚床 國來路對床法 洋琴

瑞和洋行禮拜一拍賣

人造棉花 毛絨絲 洋酒 各種 司格酒 為

禮拜一拍賣

魯意師摩洋行 始創英一千八百七十四年 即自同治十三年

……D369

禮拜二拍賣 住宅

魯意師摩洋行 始創英一千八百七十四年 即自同治十三年

……D368

公平洋行 每逢禮拜二 不限價拍賣

……

禮拜二拍賣

魯意師摩洋行 始創英一千八百七十四年 即自同治十三年

……D376

利紀生洋行 禮拜二拍賣 雜貨

毛絨 舊地毯 窗帘 銀箱 皮包 蔴袋 烟絲 架……D374

禮拜二拍賣 住宅

魯意師摩洋行 始創英一千八百七十四年 即自同治十三年

……C374

宜和洋行禮拜二拍賣 住宅木器

……D378

禮拜三拍賣 上等住宅

魯意師摩洋行 始創英一千八百七十四年 即自同治十三年

私傢 琴間 色檯 洋琴 上等紅木房

……D371

失票作廢聲明

……甲B4005

觸目驚心

梅毒之害。過於毒蛇。初則竄入內部工作。一至相當時機。漸次反攻於外。視受毒之淺深。乃有下列之區別。

受毒輕者　尿道刺痛　白濁淋症
受毒重者　魚口便毒　腎莖腫爛
受毒深者　毀容缺鼻　絕滅宗祧

若不及早醫治。必置生命於絕境。

海波藥 係治療梅毒第一聖品。性質和平。而功效妥速。輕者一瓶可愈。重者二三瓶必可除根。雖觸目驚心萬惡之梅毒。皆不足慮矣。抱患諸君。盍速試之。

▲定價每瓶二元　每打廿元

上海五洲大藥房總發行　總店四馬路　分店鐵大橋
各埠大藥房均有出售

花柳場護身寶

涉足花柳場，難免傳染梅毒 淋濁 下疳 魚口 便毒 泡瘡 癬疥 橫痃 重則不能行動，輕則疼痛叫苦；服搽

哈蘭七 內服外搽 六零六，

藥到見效，重者服搽數日即能恢復行動，輕者服搽數時即能消失痛苦，連服連搽，無論何種毒症，除根絕患，誠欲涉足花柳場者之護身寶也，

價目　內服六零六藥 每瓶洋一元七角五分　外搽六零六藥膏 每盒洋一元機金一角

上海四馬路中太和大藥房總發行
國內外各埠分店及各大藥房均有出售

國內要聞二

◉安慶要訊

▲何健軍全部抵皖

何軍長健與劉李各師長、已全部抵皖、分住城內外、從前之省黨部、（省敎育會舊址）亦設第三十五軍第二師司令部、聞所到軍隊、明後日仍向下游出動、趕赴前敵、何軍長定今日（二十二）進城、並預將軍部標語、張貼滿街、如實現三民主義、打倒共產黨、剷除軍閥惡化、提倡農工生活等等、

▲此間各團體領袖、以何軍係與我合作討共軍隊、且須開往下游、協攻直魯軍、特發起定期開會歡迎、

▲各官廳於各要人去後、議決各推負責之人、如民政廳、財政丁受春等、當然照常辦公、昨復會同地方團體、各推代表、向何軍長接洽並擬就省政府、開一聯歡會、刻正籌備此舉、

▲當日在皖創辦省黨部諸人、如張漢魁·謝芸皋·黃夢飛等、昨均到皖、張並至省黨部、祭拗一週而去、至光昇·陳卓漢等、聞已隨何軍長同來、是安徽省黨部、又有一番新組織矣、

▲前省黨部所辦之黨務訓練所、業經畢業一班、男生如王甲武、女生如胡惠蘭等、或已派出工作、或有在省未派者、刻亦多已離皖、

▲安慶原設郵船處、專雇小輪、行駛蕪皖、現在該小輪、均已派差運兵、以致交通停滯、郵局郵件、四日未到、

◉蕪湖快信

▲陳調元二十四日晚八時由蕪乘澄平差輪到蕪、軍部設洋街李公館、

▲各界歡迎省政府省黨部委員及到蕪各軍將士大會、因籌備不及、改於二十八日上午八時在歌舞臺舉行、

▲四十軍到蕪之部隊、爲毛炳文之第三師全部、一二兩師仍駐當塗、賀耀祖因任南京戒嚴司令、仍留寧、

▲安徽省黨部二十四日在蕪開四十四次常會、決議㈠函公安局縣公署及市縣黨部、速覓地點、並咨省政府撥付經費、設立江北各縣被壓迫來蕪之黨部委員招待所、㈡請省政府撥給經常費三千元、㈢令各縣黨部照常工作、所有文件、直寄蕪湖、

▲本日全縣各機關各團體代表在縣黨部開經濟會議、決推代表組織全縣經濟預算審查及保管委員會、

▲新任公安局長汪紹周、因接事未久、更換職員多人、激成全體警官總辭職、本日並集合赴省政府省黨部暨總商會等請願、要求發給欠餉、

▲二十七軍前派韓麟閣爲招兵委員長、赴皖北募得新兵一千數百人、昨已運往軍部編練、（二十五日）

◉合肥市民歡迎柏文蔚

合肥七區民衆、十八日下午一時、在衛衛大關、開會歡迎柏文蔚軍長十軍二十九師楊勝治代軍長第四縱隊指揮傅覺民及各師團營長、到萬餘人、劉紹熙主席致歡迎詞畢、隨取出七區聯合會請願書、當衆宣讀、宣布清黨委員席鳳閣非法逮捕商會長吳筱庵七區聯合會長汪和清邑紳周繼丞王立甫等罪狀、次吳周王汪報告被逮經過、又有民衆史某等演說、大致均請柏軍長撤懲席鳳閣、另派忠實同志接辦清黨事務、次柏文蔚演說、略謂今天開這個會、大家既有兩種意義、兄弟當然亦分兩段答復、今天先說申訴會、兄弟昨日初到、對於此事、未加詳細調查、但是既多數人說席某越軌、當然稍有越軌口實、兄弟對於諸位此次申訴、頗抱樂觀、何以呢、皖北民氣强悍、今竟受人非法蹂躪、而仍能忍氣吞聲、逆來順受、不似我那老把兄段香岩、受袁世凱指使、於民二以金錢雇流氓槓子隊打毀國會之野蠻舉動、到現在兄弟到此、方前來申訴、可見與十年前大不相同、眞正夠上共和國民資格了、兄弟不特是安徽清黨委員、且是中央黨部執行委員、對於各省任何黨級黨務、皆有指導之責、如果席鳳閣違法、我可以指導他、如其不聽、可以免其職務、及開除他的黨籍、甚至辦他的罪、但是我要詳查一下、此是我答復申訴的話、至於歡迎一層、本不敢當、不過兄弟前次在歡迎會場、因戎馬倥傯、未暇與桑梓父老兄弟細談、現在趁此休養時期、將革命步驟及經過、略說一說、在前清末年、政治腐敗、達於極點、外則取媚强鄰、內則魚肉百姓所以有孫總理黃克强等起而革命、以救危亡、辛亥成功、現在的革命已非少數人革命、乃是國民革命、國民革命的意思、就是要農工商學兵婦女聯合起來、各行工作、相扶相助、武裝同志在前敵殺賊、農工商學婦女、應在後方各組協會、以謀實業及家庭之改良、挽回漏卮、養成健全完善之國民、尤其是學生會、應於此暑假之時、至四鄉宣講三民五權之精義、爲不可緩之事、果能如此合作做去、國民革命、自易成功也、國事如此、地方亦何獨不然、兄弟是以盼合肥各團體亦通力合作、雖年老與年幼者、腦經往往相反、但年幼者總宜尊敬鄉老爲是、不可輕侮、譬如段芝老、雖有種種不好之處、但兄弟決不願斥其不是、因有鄉長關係以古誼待之也、以後但願合肥老少兩界、少者須行緩而敬老、老者須行速而就幼、則不僅地方幸福、亦黨國之幸福也、嗣由楊代軍長演說、大致謂此次在魯作戰、因少數敗類份子搗亂、未竟全功、席鳳閣係私人違法、如查實、自當懲辦、至傍晚散會、

◉財部通咨發行中央券

▲應與現金一律行使

南京通訊、中央銀行以現已籌備就緒、不日即可開幕、特呈請國民政府財政部頒發通令、對於該行兌換券、應一律通行、財部昨已通咨各省區照辦、原文如下、「據中央銀行行長周佩箴呈稱、查中央銀行條例第八條、中央銀行由政府授予以左列之特權、一依照兌換券條例、發行兌換券、遵即擬具兌換券條例十二條、提請財政委員會核議在案、現當籌備就緒、不日開幕、兌換券之發行、自應同時並舉、其發行之方法、非特人民可持國幣向本行交換、而繳納稅捐公欵、及其他一切交易、亦當以此爲現金代用品、兌換券條例第四條、即取此義、惟發行伊始、人民或未能遍知、經收稅捐公欵、及官有營業、各機關亦或未能遽悉、職行再四研究、擬請一面由國民政府公布兌換券條例、幷即請鈞部通令各稅收機關各種官有營業、所有收入、均須用職行之兌換券、一面由職行發條欵於各機關各工商團體、備資參照、幷同時用廣告方法、發諸報端、俾衆共曉、仰祈鈞部俯念發行之初、應樹大信、准予所請、立即頒發通令、則於國於民交受其益、除分呈國民政府總司令部外、理合附具兌換券條例清摺、呈請鑒核施行等情、并抄擬條例一件到部、查中央銀行係國家銀行、準備金已十足、所發行之兌換券、自應與現金一律行使、俾廣流通、除條例俟國民政府公布、幷分別函咨各行外、相應咨請貴政府查照通用「幷希通飭所屬、一體知照、至紉公誼、」

◉船舶運輸司令請費之電文

▲溫建剛請派員接替　▲先請發欵以免斷炊　▲機關存廢問題

國民革命軍船舶運輸司令溫建剛、以八月份經費、分文未領、無法維持、昨電軍事委員會云、國急、南京分送軍事委員會、各總指揮鈞鑒、竊建剛前奉總座任命爲船舶運輸司令、就職之始、即以蟻駝知重、堅請辭退、旋奉總座令開、着於八月十五日結束、移交兵站總監俞飛鵬接收等因、遵於十五日結束移交、惟時適當多事之際、總監部不肯接收、當經面陳何李白三總指揮、奉諭仍須繼續辦理、軍事倥傯、船舶運輸、責無旁貸、建剛祇得勉爲其難、刻下船租一項、暫且不論、即每日煤斤之消耗、凡三百餘噸、各輪工食之發給約需三千餘元、職部自成立迄今、歷時將屆一月半、總共領過總司令部軍需處發給六萬八千元、不敷之數甚鉅、以致欠負纍纍、困難萬狀、現在部內伙食告罄、各輪請領伙食者、日凡數十起、無法應付、躊躇再四、惟有電請鈞會迅示辦法、如認爲職部有繼續存在之必要、請即派員接替、并請提前發給十萬元、以便結束移交、否則亦請速發欵項、以便結束解散、若復再事遷延、則不獨職部人員、昕夕從公、有斷炊之虞、各輪工人、亦將爲餓殍、正不止公商交困已也、臨電不勝迫切待命之至、伏乞迅予電覆、以便遵行、船舶運輸司令溫建剛叩佳、旋復具呈軍事委員會云、呈爲呈請示遵事、竊職部伙食告罄、各輪船請領伙食者日凡數十起、無法應付、請迅示辦法、如認爲職部有存在之必要、即祈派員接替、并請提前發給欵項、以便結束移交或遣散各情、曾於漾電陳明在案、本應靜候明令、無如目前伙食張羅俱窮、無法救濟、特再派職部參謀長朱鳴武親詣鈞會、請示辦法、伏乞俯念各輪工人、及職部職員昕夕枵腹從公、提前發給欵項、以免有斷炊之虞、應如何辦理之處、并祈面諭該參謀長、以便遵行、謹呈、船舶運輸司令溫建剛、

大世界游覽儲蓄部存款章程

(甲)活期儲蓄　大洋一元即可儲存滿一百元期足一個月者贈遊券一張多則類推利息按月七厘每半年復利一次

(乙)零存整取　每月存洋五元（每戶五十元爲限）月贈遊券二張定期三年期滿取本利洋二百十元六年者五百念六元九年者九百九十二元

(丙)整存整取　▲祇贈遊券不計利息　一百元爲一份（每戶以十份爲限）定期一年每份每月贈游券五張多則類推期滿還本二年者月贈遊券六張三年者月贈遊券七張

(丁)整存整取　▲既贈遊券又給利息　存洋一百元月贈遊券二張定期一年期滿取本利一百十元二年者一百廿四元三年者一百四十元五年者一百八十元

(戊)逐月付息　存洋一百元逐月付息月贈遊券一張定期一年每月支息八厘三年者九厘五年者一分

(己)對本對利　存洋一百元定期七年到期取本利洋二百元每月贈遊券二張多則類推

(庚)子女嫁娶　存洋二百元定期十五年備將來子女嫁娶之費期滿取本利洋一千元每年贈遊券四十張

(辛)長券存欵　存洋一千元定期一年年息八厘贈長年游券一張

◉注意　本儲蓄部辦公時間下午二時至十時（電話）中央六〇七號

◉邵元冲辭職電

申報轉各報館鑒、本日致南京一電文曰、南京中央執行委員會中央政治會議國民政府鈞鑒、總理以掃除障礙、建設民治之大責、遺於吾全體同志、元冲爲親受遺命之一人、深念負荷之重、不敢不兢兢自勵、雖彌歷艱辛、未忍稍懈、數月以來、猥荷中央黨政大命、竭忠盡瘁、冀得一當、然時變紛紜、每逾意計、塡海有心、頹流莫挽、謹請准予開去中國國民黨浙江省黨部改組委員會委員浙江省政府委員杭州市市長各職、俾得闡揚黨義、潛心學術、一息尚存、黽勉有日、謹此電陳、邵元冲叩感等語、請公布爲幸、邵元冲感、

◉太原要訊

▲南京政局變動後、此間當局仍持沉靜態度、對於任何方面、皆無表示、軍隊亦無若何顯著之移動、

▲何成濬方本仁已於前日起程南下、有謂係赴豫晤馮者、行色頗形忽忽、

▲此間日來開赴石莊方面之火車甚夥、即夜間亦多轆轆不停、外間不察、多疑係運輸軍隊、其實乃係運送大宗鋼板、擬在石莊一帶就近製造鐵甲車、

▲當局現爲便於供給兵工廠材料起見、擬假晉勝銀行舊址、由公家籌資五十萬、開一軍械五金廠、業已修理完畢、不日即可開幕、（按晉勝銀行今春已由董事會議決歇業）

▲今日爲廖仲愷陳秋霖二週紀念、省黨部特在黨部大議場、舉行紀念大會、各界到者甚夥、（八月二十日）

◉閩海軍之新訊

閩廈海軍陸戰隊、補充兵力實施黨化之種種規劃、宣傳已久、均未見如何動作、楊總司令近因新編軍將次出發閩贛邊境、海疆要地、必須派隊接防、遂將林壽國一團擴充成旅、周南冲各營擴編成團、林在連江設立旅部就職後、即陸續抽調隊伍、開赴永泰古田屏南閩淸等縣、擔任剿匪、周團則分赴福寧霞浦福鼎等五縣塡防、現周團長已在三都組織指揮部、於前晚（二十二日）電省、報告該處防務配置情形、又因駐漳革命軍第二十師團長柏天民奉調回粵、楊氏特令莊哲生團由廈開往接防、漳礪公安局黃局長、昨已電致總司令行營報告、莊團長親率兩營安抵漳城、惟外間盛傳該團軍械、途次被匪截劫之風說、記者特向當局某君詢查、據述第一批入漳連隊、行經石碼時、浮宮青浦兩處會匪鄭螺、希圖糾衆抵抗、即經當場擊潰、閩部軍用品及輜重砲彈、係由廈埠水仙宮雇船運送、並無遇匪情事、海軍防區、現已展至閩南漳屬一帶、併調駐紮東山之陸戰隊林總指揮、移漳節制、楊氏又因海軍員兵、隨閩服務者日益增多、特就行營添設軍法處、委派前海軍部軍法司司長林鑑殷充任處長、藉以整肅紀律、併調陸戰隊補充第一團前團長沈珂、充任行營參謀長、前第二團團長沈國英充任參謀、另擬設立海軍駐閩總訓練處、專任敎練陸戰隊各團營補充之新兵及下級官佐、警備司令陳季良回閩後、即行着手籌辦、此皆楊總司令對於軍事上之最新工作也、至黨務方面、海軍總政治部主任林知淵、前派該部組織科科長葉發民、回閩籌備各級黨部、現已大致就緒、林氏近亦由滬來省、切實進行、近日來發表之各黨部籌備委員、計有閩廈警備司令部鄭耀樞王大焜饒琪昌、馬江船政局黨部鄭壽彭馬德樹林伯福、馬江飛機處黨部王崇宏林鍾然沈德熊、馬江海軍學校黨部陳鑰新楊福鼎、廈門海軍練營黨部陳天經、煤棧小組鄭承鏡、養病院小組程伯綱、江貞艦張天炯、華安艦陶宗璜陳繼明何振炯、普安艦畢載時、海鴻艦董大孟等、尙有停泊閩口之海鴻楚泰江元等艦、暨陸戰隊之各旅團營連黨部籌備員、日內亦可繼續委派、閩海軍界之氣象、已煥然一新矣、（二十四日）

◉閩省最近政況之報告

福建財政陳廳長、於八月二十二日在本廳第六次紀念週、報告本省政治情形大略如下、蔣總司令宣言下野後、本省軍政各界已由電懇切挽留、省政府現奉國民政府令、嗣後凡軍民財政各機關、如有與外人發生關係之行動、應先向各外交主管機關、商酌後辦理、此爲愼重外交起見、不得不然也、黨務問題、淸黨委員會、因淸黨期間已滿、將告結束、省黨部之組織大綱、中央業經頒布到閩、現將由全省各縣或市黨部、選派代表出席省代表大會、議決關於黨務事項、日內省黨部籌備處、正在積極籌備此項代表大會之成立也、至本廳方面、現在節關瞬屆、待欵孔殷、數日來多係進行籌劃節欵之事、頗見繁忙、前曾請省政府、以當此節關派欵之時、各縣縣長、暫緩更動、已蒙照准、並經省政府令飭民政廳遵照、惟各縣匪氛甚熾、古田屏南附省之區、亦常告匪警、此與稅收頗有影響、已呈請省政府設法補救、此外對於規定丁糧、籌劃公債、取消康券各節、亦已在節節進行、新編軍出發費、已由中央財政特派員就中央直接稅各機關、籌到現欵一萬三千元、期票二十二萬七千元、（餘當由本廳續籌二十萬元、以資應用、尙有烟酒四萬元、海關二萬元未交、福州市淸黨委員會來函、指定各機關黨員塡寫審查表手續及地點日期、業經轉達諸位知照、嗣復接來函、將日期提前一日、即改定本日舉行、諸位本日應準備塡寫審查表、其表中關於民族民權民生三項問題、須檢閱三民主義塡載、始不至誤、請各位注意、

◉粵省解決工商糾紛補充條例

廣東農工廳近將解決工商糾紛條例、補充數點、通行所屬機關遵照辦理、條文如下、㈠凡當事人有一方經三次傳案不到者、應由廳判定持平辦法、知會雙方遵行、以免延宕、又如有一方不服、呈經仲裁會議決後、仍不遵行者、准予强制執行、㈡商店工廠僱用工、雖以件計工、或以日計工、經審查明確、或工人舉有證據、足以證明其爲長工者、應照長工條例辦理、商人不得藉詞以件計工、以日計工、而作散工論、㈢凡商號僱用工人、雖以件計工、（非長工者）而供膳住舖者、辭退時仍須補回伙食銀兩個月給與工人、（不必補工金）雙方即屬脫離關係、（若工商間雙方同意訂有條件者、仍照所訂條件履行、不得援引本條、以圖節卸、至不住舖不供膳、及住舖而不供膳者、均不得要求補回伙食、㈣凡商店因辭退店伴須補充人員時、或因店伴不足、須加添人員時、所補充或加添之人員、以僱用工會會員爲原則、如工會會員有不足供給、或雖有會員而不願應商店僱用時、得由商店自由僱用非該會會員補充、一面勸令即行加入工會、如在未加入工會而適値工會介紹之會員時、仍須僱用該工會介紹之會員、㈤工人對於商人要求加薪、或因別項事故、（如開除工友或改良工作時間類）屬於工商間之糾紛而罷工、其罷工期內之工資、仍照條例補給、如係工會與工會或工人與工會發生糾紛罷工、於東家方面絕無關係者、其罷工期內之工資膳費、不用補給、

◉魯軍準備攻豫消息

濟南二十四日通信、直魯軍大舉攻豫、連日確在積極準備之中、一俟張宗昌由京返濟、即下攻擊令、航空司令尹昇日、奉令將飛機廠移往徐州、張宗昌前日訂購某日商新式飛機二十一架、已交欵一部、不日即可運到、奉軍在保定之飛機廠、亦決定移往徐州、與直魯飛機隊合作、軍隊則除褚玉璞部、集中碭山歸德、劉志陸之十三軍、集中曹州、待令前進外、孫奎元之十四軍、現已由大名進至濮縣、馮玉祥所委之曹州鎭守使兼剿匪總司令谷良民已他往、直魯豫聯軍第一軍長王兆中部、已成立五旅、王自兼第二旅、另外有前敵游擊隊三大隊、分左右中三路、每路中再分三路、每一路有兩支隊、每支隊約一團衆、尙有民團司令、專爲預備收編豫中民團者、果能如願以償否、尙未可知、另訊、魯張此次赴京、其主要任務、爲統籌西南兩方軍事、張之初衷、希望孫傳芳軍進至蚌埠、即轉軍沿隴海路西向、協助直魯軍攻豫、藉以鞏固北方大局、惟孫氏自到徐州後、決意獨任恢復江北、不願直魯軍協攻蘇皖、孫軍暫亦不參加豫戰、但魯張以豫魯接壤、馮玉祥獨豎一幟、實爲直魯兩省惟一隱憂、直魯軍又久戰積勞、若非與奉聯兩軍貫澈一氣、對豫尙不敢冒然進攻、故積極與奉方商榷、以免再發生枝節也、

◉山東舉辦營業牌照稅

▲資本愈小稅率愈重

濟南二十六日通信、山東全省營業牌照稅、自昨日起、已先由濟南著手調查、調查完了、即開始徵稅、全省設十分局、便利徵收、商會對此、曾開會議一次、無甚結果、據該會人云、新定稅率、最高有達營業資本百分之五者、以年來本省商業之凋敝、商家實不能擔負、惟調查資本、該局非請商會幫辦、難得眞相、將來擬懇求減輕、以爲幫同調查之交換條件、茲錄該稅章程及稅率如下、「山東營業牌照稅章程」第一條、山東全省境內各種營業、無論舊有或新設者、均須遵照本章程之規定、承領營業牌照、并應繳相當稅額、第二條、各種舊有營業、均於限定期內、一律補領營業牌照、凡屬新設之營業、非領有營業牌照後、不得開始買賣、第三條、營業牌照、按營業種類及資本多寡、分列等級、以定稅額之標準、營業種類暨稅額表另定之、第四條、所發之營業牌照、以一年爲有效期間、期滿須先行更換、第五條、關於營業牌照稅、每年分兩期繳納、第一期一月一日至六月末日、第二期七月一日至十二月末日、第六條、凡新營業者於領取營業牌照時、須將本年之牌照稅、分期完納、第七條、凡營業者歇業時、須具理由書、將營業牌照、交還該管區域之分局、轉報總局註銷、第八條、各商家對於營業牌照、須懸於門市顯著之處、俾資標識、第九條、各商家對於營業牌照、不得稍有塗改或污穢及遺失、但因意外事變、偶有遺失時、得叙明理由、呈請該管分局補領、第十條、關於各商家之資本、如有以多報少、或設法隱匿、希圖朦混減稅者、一經查出、定行從嚴懲罰、其罰則另定之、第十一條、僞造營業牌照、按律論罪、第十二條、徵收施行細則、另定之、第十三條、本章程自呈請批准之日施行、至營業種類、分特種及甲乙丙丁四種、特種營業、爲各銀行及各大實業公司、資本分一百萬元以上、及五十萬·十萬·五萬·一萬·一千·六百以上等七種、百萬元以上者、稅率按資本百分之二零五徵收、以下六種、稅率遞加千分之五、例如六百元以上之資本者、按資本百分之[illegible]五徵收、甲種營業爲大鐵莊·洋廣貨莊·土產業等、資本分百萬元·五十萬·十萬·五萬·五千·二千·五百八種、稅率分類與特種同、乙種營業、爲糧行雜貨莊等、資本分五十萬元·十萬元·五萬·一萬·五千·一千·四百·以上七種、稅率自百分之二、遞加至百分之五、丙種營業、爲旅館飯莊等、資本分五萬·一萬·五千·一千·三百·五種、稅率自百分之二、遞加至百分之四、丁種營業爲零星貿易、資本分五千·一千·五百·二百·四種、稅率自百分之三、遞加至百分之五、其資本在二百元以下者、暫免徵稅、以上五種營業、均係資本愈多者、稅率愈低云、

◉東報紀大連黨獄

▲捕去華人五十一名　日方指爲共產黨

二十日滿洲日日新聞載稱、自南軍北進以來、即派有多數便衣隊宣傳隊等潛入滿洲、從事國民革命運動、先是

痰敵　與秋令之關係

每當秋初！往往冷暖不定，朝晚之間，更多變化，斯時偶不留意，輕則傷風，重則咳嗽，咳之過久，且成肺病，如於傷風初起之際，服此痰敵：每日送吞四五片，二三日後，當可見愈，倘係咳嗽喘嗆，服完痰敵一瓶，克奏全功，可操左券，且性質王道，效驗神速，堪稱無匹。

◎◎大瓶大洋二元◎◎
◎◎小瓶大洋一元◎◎

上海四馬路中西大藥房發行
各省(中西)(中法)分號及各大藥房均有出售

大連郊外南滿鐵路公司沙河口工場並其他工廠、工人數千、曾組織有中華工學會、彼等即藉此爲主義宣傳機關、謀舉行總罷工、是以本年五月初旬、有奉天製麻會社（日人所辦）中國工人六百名突然罷工、事後詳密調查、乃知係由該會煽動、並曾約定端節決行全市大罷工、其首謀之主謀者、係中國共產黨大連地方委員會幹事鄧和高、與該會組織部員楊志雲、及國民黨奉天省黨部員任國楨、大連日本警察署自是以後、不分晝夜、嚴密查究、隨時逮捕行跡可疑之人、計於六月杪在奉天捕獲楊志雲、二十四日在沙河口捕獲工人韓岡清辛培元于金福、二十五日捕獲雜貨行商丁文禮、並由楊丁供出秘密結社內各種情形、致日本警察署先後捕去多人、二十五日又在大連日本橋畔將首領鄧和高捕獲、總計被捕人數五十一名、內中楊志雲係大連中華工學會夜學部教員、六年前即崇奉三民主義、鄧和高係北京美術專門校畢業生、開肄業時即好讀孫文學說與馬克斯唯物史觀、因被國民黨北京政治部及中國共產黨北方區選派來連、故極活動、彼等當張作霖就任大元帥時、曾於大連南滿鐵路沿線散布題爲「大連人民」之印刷物、平時常往大連碼頭及各日人開辦之工廠散發傳單、彼等有所謂「秘密工作」之暗語、例如稱同志爲妹、稱宣傳得手爲針業大佳、稱携宣傳文來爲買化妝品來、稱運動費爲伙食費、稱共產黨大連地方委員會爲運枝等、門外漢絕難了解、又彼等會集地點多在人烟稀少之白雲山西山寺等僻靜處、或藉蹴球之時、彼此相互維談、各人住址亦常有變動、故不易發覺云、

◉津埠收回電車交涉近狀

天津收回電燈電車公司一事、自官廳方面設監理處、實力進行後、各法團如總商會等、亦均表示願爲官廳後盾、監理處近更派員實行接管、並派時桂山李思孟陳維翰等前往該公司、檢查歷年賬目、及現在收支狀況、暨機械工務等項情形、查津埠電車路線、華界租界合計、共長一萬三千一百八十米達弱、機車（俗名大車）六十六輛、拖車（俗名小車）八十五輛、司機人一百二十名、售票人四百名、河北電機廠工人二百十五名、南開工廠工人約七百名、公司中華員六十餘人、洋員二十一人、中外人員待遇懸殊、中國員司月薪大率八九十元、即該公司開辦以來、在廠任職之工頭、每月工資亦僅四五十元、普通工人之工資、大率爲十二元以至二十元、工資而外、紅利花紅均不分派、至外國員司、則月薪均以數百兩計、惟中外員司工人之住房及電燈煤炭、俱由公司供給、不分軒輊、電燈電車公司合同規定、如公司違背合同時、中國官廳不須通知比國領事、即可派員接管、又規定公司營業滿二十年後、中國可以備價贖回、如至五十年仍未贖回、則公司方面應將該公司財產事業全部無條件交還中國、現在該公司營業已逾二十年、依據合同可以贖回、惟收回條件甚苛、據該公司報告、近來每年獲利一百六七十萬元、贖回代價爲最近三年獲利總數的平均數之十五倍、譬如民國十三年獲利一百五十萬元、十四年一百六十萬元、十五年一百七十萬元、則此三年中獲利平均爲一百六十萬元、其十五倍爲二千四百萬元、中國方面以該公司既屢次違反合同、則我國自無單獨遵守合同之義務、擬俟將該公司機械財產調查明悉後、依照實價收買、約計所需、不出七八百萬元、又該公司創辦之初、以電車爲主要事業、故合同中關於電燈之規定、僅三數條、而今茲該公司每年獲利一百六七十萬元中、電燈項下之贏餘、竟佔三分之二云、

◉劉文輝召集邊事會議

▲孫澍陳述治邊三步主張

成都通信、二十四軍劉軍長自乾、（文輝）近因南路軍事解決、特於七月二十九日午前十時、召集該軍各駐省之將領、暨各部重要職員、於軍部西官廳內、開全體聯席大會、是日列席者、有劉軍長、川邊軍孫澍司令・羊清泉司令・夏首勳司長、及該軍在省各旅長與各師職員等、共六十餘人、按時行禮開會、首由劉軍長主席、報告本日會議之宗旨畢、次遂歷述該軍以後對於軍區內之軍民財三大政之施政綱要、並開發邊軍之具體方式、其於治邊一事、大致分爲三個期間、著手進行、更爲辦事敏速統一計、擬成立一邊務處、以便指揮一切、處長一席、即由孫司令負責辦理、其施行地段、係注重於寧雅馬屏各邊地、及西康各地云云、劉軍長更勗各部屬以一信字爲主、若欲達到成功之域、非互相信賴不可、席間更由孫司令羊司令等相繼發言、對於邊務之現況及治邊之計劃、有所申述、孫氏對於西康方面之番情、縷述頗詳、其對於三時期之次第施行、言之尤爲懇切、至羊氏則對於建南夷情之過去與現在、亦原原本本、逐加陳述、直至午後一二時、始在該地聚餐散會、茲錄孫司令之演詞如下、本人此次由邊來省、深蒙軍長優待、不勝感激、本人戍邊有年、對於邊地情形、微知一二、曾向軍長貢獻治邊大概計劃、以備採擇、至於治邊、當先從大體着手、本人於此、曾分爲第一期第二期第三期三個計劃、將來如欲實行、向邊地發展、此種計劃、亦可供參考之用、本人在邊十年、亦嘗想在關外稍做一點事情、但稍有成效、遂因時局關係、有所牽制、此次經軍長毅力維持、且極關心邊事、以後努力做去、可無牽掣了、本人所陳三期計劃、第一期先從事疏通道路、轉運軍隊餉糈等事、本人以爲由雅轉運兵糧赴邊、須在九月以前、能運出關最好、現在關外土司、雖是已經改土歸流、對於我方、仍時有要挾、我方軍隊、如於九月前出關、則於九月以後、即可從事先行清理夾壩、（指邊地番匪）番匪既平、則將來進行時、可不生其他阻礙、道途可望通暢、於交通疏通之後、再進而恢復失地、第二期係各地夾匪既平、現在關外各縣、已陷失者不少、其精華地帶、在昌都以北、刻均完全陷失、至於金沙江南岸各縣、比較稍壞、目下亦佔據四縣、至番匪佔住各縣後、其軍事上之頭目、有所謂哈倫者、彷彿如內地各路司令之一班、爲其政府中四大宰相之一、對於邊外佔領各地、悉受其統轄指揮、目前該部駐兵最多之地、當以德格爲最、該部軍隊之在邊者、聞共有四千枝槍之譜、彼方帶兵者、均係向英國留學回來、在印度學的各種軍事學、其軍隊大概、均係對於下級幹部灌輸常識、治軍一切、如服裝兵器、尚稱整齊、自表面觀察、有時反覺邊軍有所不及、其故因邊軍戍邊太久、軍裝上稍欠講究、彼方陸軍以外、更有馬隊、并能應用軍略、不過我方若能加足四千枝步槍力量、也就可有把握了、蓋彼等帶來之槍尚不甚多也、聞達賴刻有二萬餘人、但在邊地的、亦只有四千餘人之譜、而兩相比較、我方一切、均較彼爲便利、如毅然進行、收復已失各地、亦不甚難、至第三期、則爲辦理藏案、因現在邊案雖已解決、而藏案則尚未決、如恢復失地之後、則對於此層、非全靠武力所能解決、其間一切窒礙、固亦甚多、原因係在袁世凱時代、與英人所訂條約、領土權幾於盡失、但此尚係草約、並未成立正約、故以後英國方面、屢促辦理此案甚急、吾人曾於報章上見之、此案懸擱至今、迄未了結、吾人亦應注意及之云、

地方通信

松江

▲金山嘴漁民請願　金山嘴海業生涯、除魚之外、以海蜇爲大宗、民國三年、金山衛城設立稽核支所、於是漁民之醃海蜇、始改用官鹽、每年秋間、稽核支所・兩浦場公署・均派員駐金山嘴監視、十餘年來、並無意外需索、自稽核支所改爲秤放局後、海蜇官鹽之用、悉照舊章、不料今秋秤放局停止辦公、而海蜇又將上市、漁民援例、請買官鹽、乃兩浦場職員、竟向漁民領袖、需索規費四百餘元、漁民領袖以向無此項開支、不肯承諾、兩浦場職員以需索難遂、不允出立官鹽領摺、於是漁民大動公憤、八月十五日、漁民百餘人、赴場署請願、高呼打倒貪官污吏、並遍貼標語、各處分送請願書、兩浦場號房周某、見來勢洶洶、竟持槍恐嚇、幸李警官出面勸解、並與漁民領袖磋商、允給漁民出立官鹽領摺、風潮始告解決、

▲慈善董事之函聘　松扇慈善董事會松江縣董事、已有五人任滿出缺、茲由葛縣長函聘張省三・朱鶴孫・葉理封・陳雅君・胡謨士充之、

▲糾衆搶人之駭聞　縣屬斜塘鎮閻盛盛手盛之子兆元、於本月二十四日黃昏時、乘農作餘暇、至本鎮沈阿金茶館吸茶、詎甫經坐定、即被口操土音之匪徒蜂擁而去、伊父住居鄰近、得信往追、僅見伊子被匪挾持、向北狂奔、迨至過河拔橋、以阻追路、存亡下落、迄未得悉、現該除已急足報告縣政府蹤緝外、又另函水警協同追拿、查縣屬境內、匪衆架票之事、尚屬創聞、不識該縣長能破獲否耶、

奉賢

▲劇賊擊斃事主　莊行東市錢姓老婦沈氏、昨日（二十五）由松江回家、臥在後層房內、獨自居住、是夜被劇盜從後門跳牆進內、不知何時、被賊用鐵尺擊斃、直至次日其孫勤華起來、見後門洞開、即至祖母屋內問詢、連呼不應、跑至母處、偕同前往察看、則見房內衣服箱籠、狼藉滿地、祖母雙手抱頭、流血滿面、已經氣絕、乃喚鄰居、察核來路、知賊從後門進來、並於牀右、發見鐵尺一根、始知爲鐵尺擊斃、當即偕同地保韓永良、到南報驗、

▲鹽務局裁減人員　松場水陸巡緝總局李警務長准、現爲節減經費起見、將所有檢查・偵探・幫辦等名目、完全取消、並於各支局多留空額、局中現只留四五人辦事、其內勤巡官一缺、聞亦將裁撤、

蘇州

▲近日之地方治安情形　蘇地自二十五日夜安亭鐵路軌道損壞後、謠言不免蠭起、官廳爲安定人心計、特多方闢謠、商團亦於二十七日起一律出防、現駐蘇地之軍隊、均駐於閶胥門外一帶以防意外、各業工會、於二十六日下午、特在市黨部開聯席會議、擔保此後不致發生總罷工行爲、公安局爲防務加緊、擬添臨時保安隊二百名、預計一個月餉銀及開辦費、需款四千元、函請縣署籌撥、縣署以無款可撥、已呈省請示矣、

▲劉資題被禁於公安局　在常州自稱第三軍軍長之劉資題、被第一軍第二師長劉峙、派隊將其部隊繳械後、當將劉資題・及其部下之旅長蕭變龍・司令吳某・及有關係之丹陽公安局長周某・暨軍官店某張某等共六人、於二十五日夜間、由一軍二師派一副官押解來蘇、交駐蘇第一軍交通處收押、交通處以並無羈押所在、復送交公安局羈押、公安隊當將劉資題拘禁於差遣房中、並派有保安隊一排看守、其餘蕭變龍等五名、則一併收押於拘留所中、聽候何軍長發落、并悉劉資題之右足、於繳械時受有槍傷兩處、

▲總商會緊急會議紀　蘇州總商會、爲籌措軍餉項問題、昨（二十五）下午、邀集地方人士、開緊急會議、簽到張仲仁等三十餘人、由龐天笙主席、報告縣署來函代籌、蘇州市公安局一萬元零、水警三千元、軍事招待費一萬元、縣公安局三千元、地廳看守所二千五百元、營房設備費三萬元、共約十八萬有奇、倘有省政府催解三萬元、縣署擬將房租作抵、向銀錢業息借等語、討論結果、以水陸警餉及營房設備等費、是應急爲設法、惟其餘因吳縣財政枯竭、實在難以設法、對於籌款辦法、因征收房租、商民無力擔任、應請緩舉辦、決計向各棧家預借十六年度忙漕、以濟急需、

▲王縣長回任　吳縣縣長王納善、日前離蘇赴滬、旋由滬轉赴南京、向民政廳辭職一節、曾兩誌本報、茲悉因鈕廳長竭力挽留、故王縣長已打消辭意、業於昨日返蘇、照常供職矣、

▲各工會執委聯席會議　蘇州市黨部、於二十六日下午三時、邀集各業工會執行委員、開聯席會議、討論保釋前日因發貼反動標語而被捕之工友、並研究利用工人之反動份子、出席者二十一工會、執行委員四十餘人、由趙介文主席、議決、㈠由各工會負責、向公安局保釋被捕之工友三人、㈡請公安局切實查辦反動份子、㈢各工會擔任工人並無大罷工行爲、㈣請公安局繕發布告、迫令估衣茶食糖果業資方、履行以前原訂條約、以免糾紛、

▲雷雨中之觸電斃命　蘇城新閶門內高井頭地方、於二十六日下午六時、大雨傾盆、雷電交作、該處路燈電線被震墮下、適有在三官堂某麵店爲夥之孫阿榮、行過該處、誤踏電線、觸電斃命、當經該圖地保投報地檢廳、請求派員檢驗、旋由該麵舖主韓根泉、以孫阿榮並無家屬、狀請地檢廳免驗、自行備棺成殮、

專件

◉瞿紹衡呈請北京內務部改良產科意見書

呈爲建議籌辦產科醫院、附設助產婦學校、並改良舊式產婆事、竊紹衡於前清宣統元年、習醫於日本大阪醫科大學、民國五年畢業、來京專理產婦兩科、十餘年矣、中經教育部派往瑞士德國、專事研究者期年、回國後、執業如初、歷年診治、固以產科爲多、而橫生逆產、陷於種種危險者、時有所遇、其求治較早者、得慶安全、而吝於費、短於識、求治稍遲者、往往母子俱傷、心焉憫之、實不忍言、查我國人口、據民國十四年北京郵務總管理處調查、除蒙古西藏新疆三處外、約有四萬萬〇九百九十五萬三千、依馬氏人口論推算之、何止六七萬萬、即以舊稱四萬萬計、每年生產總數、當在三千三百三十三萬以上、凡因生產而死亡之數、在我國尚無精確之統計、若依日本明治三十四年之統計觀之、當不下三百三十三萬、我國社會素稱好善、近年組織慈善機關者、隨在皆有、如兵災搶救、知以紅十字隊救護之、災荒凍餒、知以衣食湯藥振恤之、疫疫流行、知以隔離救急之手段防維救治之、而年有十百倍於兵災等之因產死亡者、獨不施防護救濟之法、何哉、蓋事凡觸於目者動於心、難產之厄、慘苦縱極、亦大都處於閨室、無由以觸公衆之目、斯無由以動公衆之心耳、紹衡業於此、見之者多、知之者審、民國五年、先與方石珊立女子慈惠學校於首善醫院、繼復創女子產科學校於自設之瞿氏夫婦醫院、前此畢業女生雖不在少數、但對於社會之需要、尚覺杯水輿車薪、救濟有心、博施無術、此次女子產科學校畢業、呈奉大部訓令第一八號開、爲令行事、據本部驗試技正劉翔雲呈稱、該校辦理產科、異常認眞、此次與考各生、成績亦極優良、請准予嘉獎、以資鼓勵等語、查助產一科、關係婦嬰生命、至爲重要、該院長獨能洞見本源、悉心規畫、曾於院內設科招生、認眞教授、熱心產科、殊堪嘉尚、嗣後仍望按照原有計畫、切實整理、俾首善之區、助產手術逐漸改良、以利濟施而裨衞生、有厚望焉、此令等因、仰見大部提倡助產鄭重婦嬰生命之至意、即本屆續招新生來校報名者、又多師範與中學畢業、且來自綏遠哈爾濱及西藏等處、敝校之遠近信用、固不敢竊竊自詡、而一般社會之注重產科、於斯可見、紹衡以愚陋、猥蒙獎飾、自應益加黽勉、按照原定計畫、切實進行、惟紹衡個人之能力、究嫌薄弱、數年來所蓄諸心者、以爲首善之區普及助產手術、非求大部提倡不可、蓋登高而呼、衆應自遠、除將改良產科意見綜括附陳外、理合備文呈請大部採擇施行、實爲德便、謹呈內務總次長、附呈條陳一扣、女子產科學校校長瞿紹衡、中華民國十六年八月十八日、

▲改良產科之意見　㈠籌辦產科醫院、京師爲首善之區、人口逾一百三十餘萬、此項產科醫院、亟應籌辦、然值茲財政困難之際、欲謀建一完備之產科醫院、談何容易、爲逐漸改良計、可令官公立各醫院、增設產科一門、聘請助產婦及專門醫師主任其事、以爲籌辦產科醫院之基礎、㈡附設助產婦學校、官公立各醫院、既設產科一門、復有專門醫師主任其事、即可附一助產婦學校、各科教習即派該院醫師分別擔任、至鄉僻區處、可倣從前日本及德國辦法、先由官廳給費養成若干人才、畢業後、分送各地服務、若郵政電報生辦法、如是行之數年、人才輩出、所費甚微、辦法至簡、而收效頗速、㈢改良舊式產婆、生產重大事也、產婦胎兒之性命、僅爭於呼吸瞬息之間、是以先進各邦、對於助產頗爲注重、我國風氣初開、向視分娩爲污穢事、以助產爲卑劣業、而委諸目不識丁之老嫗、產前既不能診斷其爲何種胎位、產時復不知消毒方法、產後更不識臍帶結紮等手續、將危機一髮之母子兩命、任彼欺罔無弊、雖至親骨肉、亦莫之顧問、一旦變起倉卒、復造種種謬說、一以歸之天命、其愚誠可笑亦可悲已、自古婦嬰之死於非命者、不可以數計、欲圖挽救、非限制舊式產婆不可、然既由官家允准、勢難立時裁減、且令若輩頓失生機、亦非事體、茲擬折衷辦法、在過渡時代、作變通之計、惟有一面取締舊式產婆、一面設學校、以教養有學識之人才、一面集舊式產婆、用極簡易之方法、將至極重要之點、若人身構造生理大意會陰保護臍帶結紮消毒救急等法、假以短淺月日、俾知接生梗概、易產者俾仍舊術以收生、橫生逆產者、亦即認定而告退、以便另延專醫、早爲着手、貽誤之患、庶可少減、蓋生產雖世俗目爲危險之事、苟治得其道、危可轉安、此節紹衡曾於民國十二年與京師警察廳衛生處王科長述中、議有具體辦法、旋因赴歐留學、未及舉辦、茲值大部提倡改良產科、興辦尤易實行、

來函

▲松江禁烟分局長林梅生函　頃讀八月二十七日貴報松江通信欄、載敝局禁烟情事、殊多誤會、敝局禁烟辦法、如拘帶審判罰金等、悉照財政部定章辦理、並無違法行爲、又載稽查錢一節、查敝局所委各稽查員、均經考驗資格、具有舖保、照章給薪、非因公差遣、不得在外自由行動、貴報云云、事關敝局名譽、爲此函請速即更政、以明眞相、實紉公誼、松江縣禁烟分局長林梅生、

程鳳生醫生秘製◉包愈斷根

立止遺精丸

專治夜夢遺精無夢滑精

德和會賓樓

以與爲取

食物以養身

强身以任事今日給與身體者他日取於身體而用之知取與之道養身之能事盡矣

好立克麥精片乳粉滋養豐富吾人身體必需之原質無不畢具

人人均當飲之各處藥房百貨商店均有出售如欲試嘗可寄郵票二十分至下列地址當即寄奉貨樣一瓶

上海郵政箱第一四二六號　霍傑士洋行

（六）

義商天佑洋行

本行各牌人造絲歷有餘年物質精美遐邇馳名早蒙顧客贊許如蒙賜顧請認明下列商標

庶不致悞　無任歡迎

上海五馬路三十八號天佑洋行啟

遺精　純陽又愈丸

京都天寶齋

癬疥專科　包醫

癬疥瘡

開灤塊屑煤增價廣告

啟者自七月十號起敝處家用塊煤送到客家處每噸售洋十六元正（以租界內及加車資）如客家自備車或船駛至麥根路A字五十四號敝煤棧（電話西二三六〇）裝煤者塊煤每噸售洋十四元五角正閘北地方爲限此外酌加每噸售洋十五元正屑煤每噸售洋十三元正此次增價一因實緣政府徵收煤類特稅每噸計洋一元〇〇八厘惠顧諸君尚希鑒原爲荷

開灤售品處謹啟　四川路六號　電話中央八〇九〇

白濁香甜露

癩疥瘡藥　三日愈

廣東保和　廣東太和啟

化痰順氣　立止咳嗽丸

廣東仙壽篇　立愈癩疥瘡藥

水癬藥　上海

空前偉著　最近之五十年　時代叢書

秀才不出門能知天下事

古云。「秀才不出門。能知天下事。」今士夫欲不出戶庭。而洞悉世界之大勢並各種學術最新之學理者。舍讀

最近之五十年

外。其道末由。蓋書中備述中外各國五十年來之大事。瞭如指掌。而著作者。又皆爲當代知名之士。學者盱衡世局。誠不可不人手一編。

全書六百頁。都百萬餘言定價十元。郵費照加。

申報館出版部謹啟

欲保身體康壯無疾則內腑潔淨無異於洗身沐浴

大便秘結爲致病第一根由是以使大便通暢有序非但治愈便閉且諸恙悉去矣即如肝火上升　疾病頭痛　胸悶飽脹　口氣穢濁　面起紅瘰　氣色暗滯等患除紅色清導丸之外並無他藥能駕乎其上矣乃是平肝潤腸導滯微利之妙劑也　吉林西岔路河玉盛和號馬振卿先生來示云鄙人自去歲八月間購服紅色清導丸之後大便通利有序此丸誠係大便秘結之聖藥已屢試屢驗矣紅色清導丸能使內腑清涼潔淨且免痢疾腹瀉之虞能止痔瘡痛苦以及頭暈目眩等患凡經售西藥者均有出售或直向上海江西路六十號韋廉士醫生藥局函購每一瓶大洋六角每六瓶大洋三元郵力在內收用郵票

韋廉士紅色清導丸　PINKETTES

肝胃氣痛丸　當時止痛　一瓶斷根

此丸藥性溫和男婦咸宜專治九種心肝胃氣痛新老各症雖多年老病百藥無效者保於半分鐘內止痛君如患以上各症購服他藥迄未見效或醫治未能除根者勿再就誤每瓶一元雙料二元外埠函購寄費加一郵票通用來函請寄總發行所◉上海海寧路錫金公所東首潤安坊◉同仁醫藥所啟　電話北三四七八號

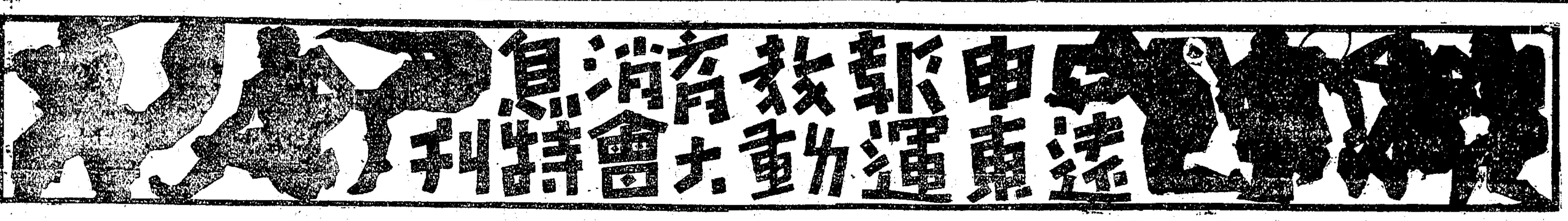

第八屆遠東運動大會之第二日

昨日成績

▲網球（雙打）……中勝菲……一組全勝
▲棒球……日勝菲……三對一
▲排球……菲勝日……二對零
▲籃球……菲勝日……三十對二十七
▲田徑……中日菲……㊀日三十三分 ㊁菲十一分 ㊂中零分
▲游泳……中日菲……㊀日二十一分 ㊁菲十二分 ㊂中零分
▲女子排球（表演）日勝中……二對零

今日秩序

▲下午二時……男子團體表演……田徑賽場
▲下午二時……棒球……中菲……棒球場
▲下午二時半……童子軍表演……田徑賽場
▲下午三時……網球（單打）中菲……網球場
▲下午三時 四時半……女子網球（表演）中日……網球場
▲下午三時半……田徑賽……中菲日……田徑賽場
▲下午三時半……排球……中菲……足球場
▲下午四時半……足球……日菲……足球場
▲下午八時……游泳……中日菲……虹口游泳池
▲下午八時半……籃球……中菲……棒球場

⊙日本參加之使命

日總代表平沼亮三

運動家無國境、競技無國別、運動家之精神、古今東西各國民、共仰其爲崇高而至善之大精神也、遠東選手權競技大會、信乎其有本如斯卓絕的精神、而謀遠東各國之和平協調者、我日本基此使命、置勝敗於第二義、而最希望其因競技而領會之運動家精神、以寄託於國際的友誼與親善、今遠東友邦、互相握手、當深感急應策畫和平協調之秋、而舉行本會、我日本之使命、果能到達機會、此誠予所欣快不置者也、

⊙會場概况

昨日遠東運動會第二日、舉行節目、有田徑賽場之團體表演棒球場之日菲棒球戰、田徑賽場之童子軍表演、網球場之中菲網球雙打 田徑賽場之中日菲田徑預賽、足球場日菲排球比賽、足球場之中日女子排球比賽、虹口游泳池之中日菲游泳、棒球場之籃球、場中佈置、與昨日無大差別、惟童子軍在場、格外出力、特別座外及新聞記者席入口、均有童子軍照料、鮮有混入者、到場觀衆、以棒球場中之日菲棒球比賽爲最多 約計有六千人、次之爲足球場中之中日女子排球比賽、約計有四千人、觀衆以足球場之日菲排球比賽爲最少、到者不過二三百人、田徑賽及網球場到者約有萬人、棒球場中以日本隊勝利之後、歡呼如雷聲、觀衆興味、似以日菲排球比賽爲最少、晚間日菲籃球比賽 到者亦甚多、下半時後、天忽下微雨、球員玩球、較爲困難、然增加觀衆興味、却不在少、至游泳池觀衆、以日人居多、

網球錦標

⊙雙打中大勝菲律賓

▲結果九對七·六對四·六對三
▲吾國獲得決賽權

中菲雙打比賽、昨日舉行、各界士女、作壁上觀者、較前益多、蓋因第一日之中菲單打比賽、吾國大勝菲島、聲名溢揚、傳報四方、故恭吾國代表林邱兩人之名、莫不以一覩爲快也、閨中名媛之前往參觀者、尤見踴躍、聞開大名之海上交際花唐瑛女士、亦蒞場參觀焉、每遇吾國勝球時、四圍觀衆「好」「好」之聲、不絕於耳、兼與日菲棒球賽、及田徑賽之歡呼聲、遙遙相應、熱鬧異常、

▲球賽開始 鈴鳴三下、球賽開始、吾軍居場之北面、菲則居場南面、觀衆熱烈之歡聲、遂起於看台之上、吾軍連戰皆捷、卒以九對七·六對四·六對三、連勝三局、博得掌聲不少、

▲首盤之劇戰 裁判員宣布正式比賽後、即由吾軍林寶華發球、球急而且低、對方難於還擊、蓋林君向以發球聞名、即以首獲此局、次又菲芬梯勃拉發球、輒輸良久、菲連勝四籤、亦獲一局、再接再厲、菲又勝一局、成二與一之比、吾軍受挫、於是防守益慎、襲擊尤厳、一鼓作氣、連勝兩局、轉敗爲勝、但菲亦非弱者、頗有連絡工夫、處處以高壓取勝、吾軍時用攔網、以致獲勝、互相競爭、各有所獲、既以三對三、而至四對三、繼又四對四而至五對四、未幾又至五對五、吾軍先以致勝、菲則平均之、雙方競爭之劇、於此可見、吾軍攔網得法、時有進展、但菲軍還擊、亦能稱手、斯時球在網上、往返如電、互相攔網、空中還擊、煞是好看、吾軍林寶華守於網前、而邱則退守後方、對方實難乘機深入、旋見林寶華手腕伶俐、目光迅速、妙計百出、左右自如、球時向網邊深入、敵手難於應付、又連勝四籤、遂成六與五之局面、吾軍佔勝、菲反攻甚力、又平均之、後以各搶一局、互得七局、吾軍奮發有爲、卒以九對七獲勝、

▲第二盤菲反攻未得手 菲既失第一盤、當於第二盤開始後、大顯身手、一帆順風、連勝三局、吾軍絕無進展、斯時觀者、無不爲之担憂、時以「拚命」兩字、以勗吾軍、林邱果奮心靜氣、節節進展、亦勝兩局、而菲又勝一局、比數爲四對二、吾軍勢處可危、乃盡力迎襲、力闘上進、頗能稱心應手、在觀衆熱烈之歡呼聲中、林與邱連勝四局、殊非易事、當勝第六局競爭中、菲芬梯佩拉攔在網前、而吾國林寶華用劈法、球恰過網、落在芬梯佩拉身前、反躍過網、芬將還擊、又恐觸網、將近球躍起還擊、不料竟彈回對處、束手無視、全場轟然、無不傳爲笑柄、本盤告終、吾國又以六對四獲勝、

▲三盤竣功 兩盤已過、略事休息、繼續開始第三盤之競爭、吾國既以兩盤佔勝、勢氣益壯、乘勝之餘、攻打愈見稱手、對方雖用全力抵抗、終難取勝、首先三局、又受挫於吾軍、嗣後互有所獲、遂以六對三獲得最後勝利、

▲比賽後之歡迎 吾國林邱兩君、日前與菲作單打比賽「各連勝三盤、頗引起中外人士之注目、而昨日兩人配搭、與菲行雙打比賽、又以三對零取勝、球藝之精、觀者無不嘆爲觀止、當昨日雙打比賽完畢後、三國照相師、爭攝相片、千餘觀衆、環顧歡呼、一時歡呼聲鼓掌聲震於雲霄、林邱兩君、亦各脫帽還禮、笑容可掬、

▲吾國獲得決賽權 自吾國與菲律濱交鋒後、一戰而勝單打、再戰而勝雙打、遂獲得決賽權、將於明日與日本交鋒、先行單打比賽、次日再行雙打比賽、一戰而敗日本單打、再戰而勝日本雙打、遂獲得錦標、想亦意中事也、

▲昨日致勝原因 昨日之雙打比賽、觀菲選手之攻打、頗見合作工夫、尤以高壓見長、而吾國林與邱合作工夫、固稱不弱、林之攔網、實爲首屈一指、實獲勝之最大原因、邱則常退守後方、抽殺亦殊見工夫、惟以火氣太大、每每抽出界外、菲選手惜以抽球無十分把握、且判斷力欠佳、往往挽救無方、是失敗之原因、

昨日市小學生團體表演

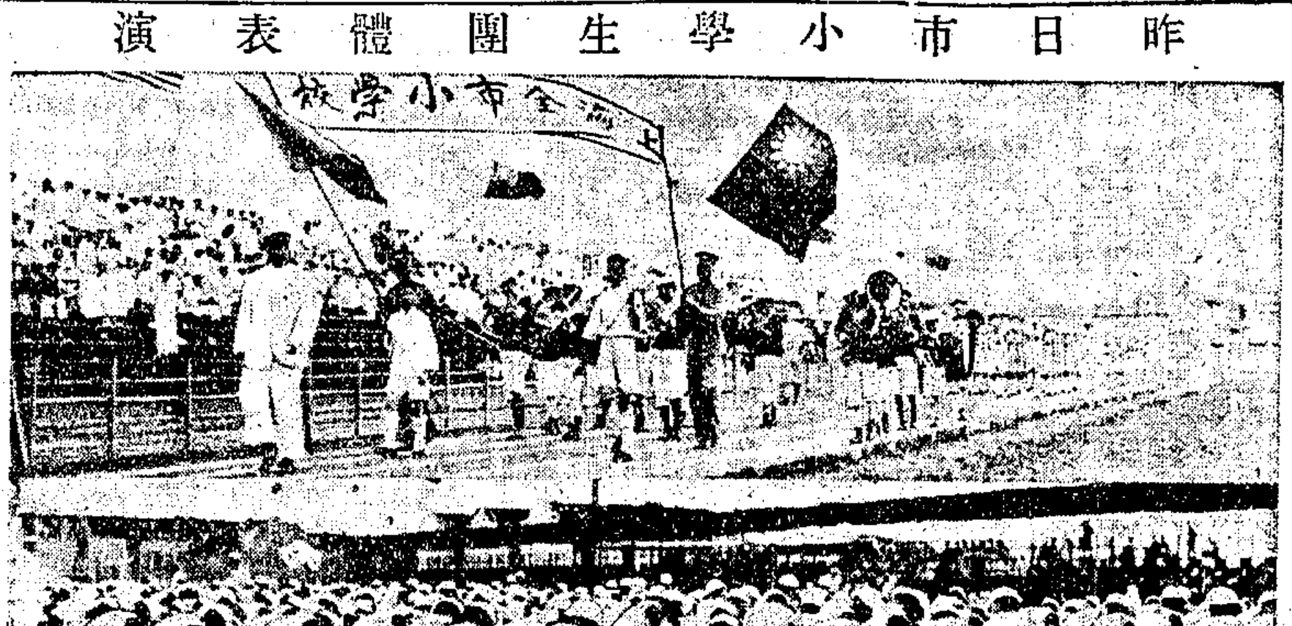

（王開攝）

▲觀客應取之態度 勝不爲榮、敗不爲辱、在能各盡其職、努力從事、不失運動上仁俠之精神可耳、昨日之比賽、時有不道德歡呼聲、實有失國家體面、倘一家佔勝、歡呼助威、則是所宜、惟對於失敗者、不當以譏諷出之、幸觀客有以勉之、

▲比賽職員 裁判員林祖光·監察員周孳田·丁人鯤·雷仲生·顏榮生·劉鑑·張悅聯·

⊙今日中菲單打比賽

日前單打比賽、吾國林寶華對菲芬梯勃拉、邱飛海對菲恩佩亞、均爲吾國獲勝、今日乃吾國林對菲恩佩亞、邱則對芬梯勃拉、單打比賽、但今日比賽、或勝或敗、與錦標已無關係、因日前兩組單打、均爲吾國獲勝故也、故今日比賽、吾國林邱兩人、或不出場、略事休息、準備明日與頑強之日本交鋒、今日或由江道章與吳仕光、出場交鋒、亦未可知、

棒球錦標

⊙日本又勝菲律賓

▲三與一之比

日本棒球隊既以六與零之比勝中國、遂按秩序於昨日下午二時與菲律濱較、日人視棒球爲重要之比賽、有如我國之於足球、況對壘者爲上屆錦標之菲律濱隊、故僑滬日人之狂熱、增高至於沸點、上午九時許、即有到辦事處要求購劵入內坐待者、飲食不計也、至下午一時左右、特座已滿、然擁來者猶踵相接、招待員指示其往六角座參觀、而或者且以贖出高價、但求立足地爲滿者、奇哉、比賽中歡呼助威之聲、雖在足球場之西面、亦能聞之、球員經如斯之鼓勵、其勝也宜矣、第一局開始、菲隊先行擊球、因日隊之小誤、竟得乘機而入、獲得一分、直至第三局之後、菲「日本始亦跑回、而成平局」球勢遂形緊張、在第五局中、菲隊不幸亦鑄一大錯、遂使日隊之在第三五局者、先後觸本壘而返、勝負即於是判焉、附各局分數表如左、

	第一局	第二局	第三局	第四局	第五局	第六局	第七局	第八局	第九局	總分
日本	〇	〇	一	〇	二	〇	〇	〇	×	三分
菲律濱	一	〇	〇	〇	〇	〇	〇	〇	〇	一分

排球錦標

⊙菲勝日

▲第一局二十一比十七…菲勝
▲第二局二十一比四…菲勝

日菲二排球隊、昨在足球場舉行第一循環第二次比賽、菲律濱持其精銳之陣線、攻守之合度、連勝兩局、第一局二十一與十七之比、第二局二十一與四之比、第一局菲隊並未出其最優陣線、故比數頗爲接近、蓋以掩我人之耳目也、第二局菲隊改變陣線、戰鬥力驟形緊固、日隊因覺掣肘、無所用其技矣、菲已勝二局、第三局不必比賽、結果成二對零、裁判員許民輝、紀錄員歐炳光、茲錄雙方成績於下、

▲菲隊發球次序職位及發球分數表

前排 一亞別爾……八分 二門昔拉（上）……〇分 二歐爾（上）……五分 三阿昔司的亞……七分
中排 四羅薩（上）……五分 四門昔拉（下）……五分 五耶德谷（上）……二分 五石拉梅達（下）……一分 六合明……三分
後排 七門蘇……〇分 八阿爾米達（上）……〇分 八愛爾康泰……三分 九寨凡梯司（上）……三分 九喀斯屈羅（下）……〇分

▲日隊發球次序職位及發球分數表

前排 一嶋澤……一分 二張文宛……四分 三足立……五分
中排 四江畑……二分 五高橋……一分 六安居……一分
後排 七松本……〇分 八中村……二分 九伊藤……五分

籃球錦標

⊙菲律濱勝日本

▲日本先勝後敗—菲隊先敗後勝
▲後半時小雨一場—菲律濱如魚得水
▲總結三十對二十七—菲隊勝

昨日八時半、籃球錦標第一循環之第二次比賽、舉行於籃球場、日本與菲律濱、遂作第一次之接觸、觀者似較前晚爲稀、蓋中國隊不在參與之列、華人乃覺乏趣故耳、日本隊此次成績、大爲進步、或因菲隊遜於中國隊、相形之下、方有此客觀之評判也、比賽歷四十分鐘、其間此起彼落、變幻不測、頗足引起觀者之興趣、爰誌之、

▲失之桑榆者尚希收之東隅 日本隊既受挫於中國、滿欲於昨晚戰勝菲隊、以求奪標萬一之機會、故球員莫不盡心竭力、謹愼從事、開始後雖小有不利、但不久即奮追直上、而以十二與七之比佔勝、

▲兩隊之一起一落 菲隊經此打擊、乃不得不謀挽救、攻守均甚穩健、卒以奇巧之傳遞、從至本籃下、由費洛門諾連進三球、反以十三分超出日本隊之上、但順境不常、日本隊亦由中鋒及右衛先後獲得五分、復保其優勝之地位、而前半時即以十七與十五之比終、

▲天不作美球員浴雨 後半時開始約五分鐘、日本正節節前進、以二十三對十七佔先時、忽而細雨紛飛、板地爲濕、橡皮鞋着水最滑、於是此五雙賽員、但覺頭重脚輕、跌撲相繼、進退如溜冰、一溜數步、球若生物、自能脫手而飛、菲隊以幸運之來歸、迭以遠射得中、分數漸增至三十、時日本隊仍爲二十三也、在此情境之下、兩隊驟於窮難之際、乃相將洗足而戰、結果跑動較爲穩妥、日本隊乃漸復原狀、然此時其中鋒及右衛、相繼因四次犯規而取消資格、雖前鋒仍能聯絡、各得一球、但時不之得、槍聲一起、比賽告終、菲隊以三十與二十七之比獲最後之勝利矣、總觀昨日比賽情形、雙方技術、幾至平衡、苟非天雨爲難、勝負正未必如事實之所定、比賽既終、天復晴、造化弄人之巧、有如此者、亦見勝負優劣之不足道也、

▲菲律濱隊（三十分）

姓名	職位	擲籃	擲中	罰球	罰中	犯規	得分
費門洛諾	右鋒	一三	四	二	一	一	九
許洛布托	左鋒	一三	三	六	三	〇	九
吧的司	中鋒	二〇	四	六	一	一	九
湯西谷	右衛	一	一	二	一	一	三
寄索沙	左衛	三	〇	〇	〇	一	〇
	總計	五〇	一二	一六	六	四	三〇

▲日本隊（二十七分）

姓名	職位	擲籃	擲中	罰球	罰中	犯規	得分
田中	右鋒	四	一	〇	〇	一	二
野村	右鋒	八	二	〇	〇	〇	四
大橋	左鋒	一	四	二	一	一	九
東城	中鋒	一五	三	三	二	四	八
中村	右衛	五	一	〇	〇	四	二
內田	右衛	〇	〇	〇	〇	〇	〇
佐藤	左衛	一	一	一	〇	三	二
	總計	三四	一二	六	三	一三	二七

前半時 菲律濱一五 日本一七
後半時 菲律濱一五 日本一〇
裁判員張國勛 檢察員舒鴻
計時員張信孚 記分員吳邦偉

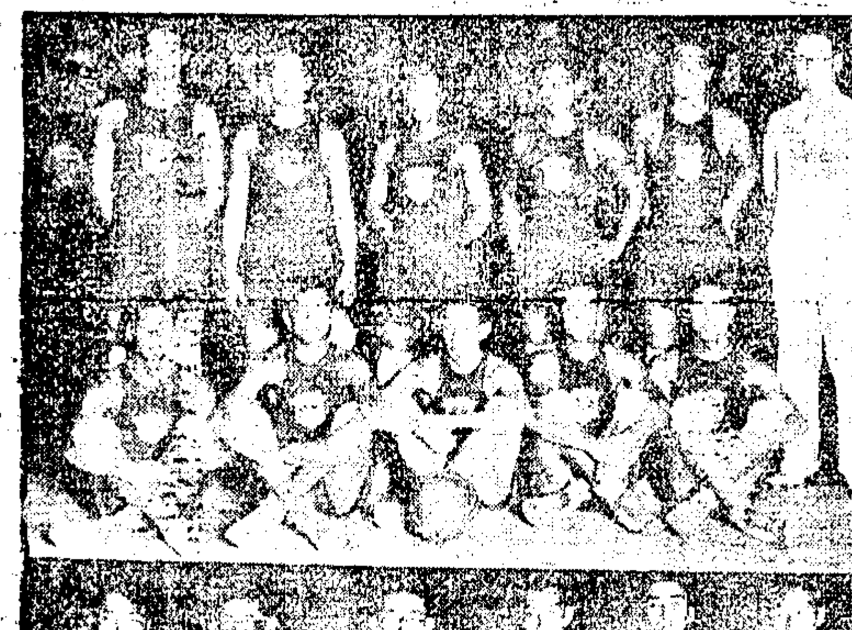

菲籃球隊

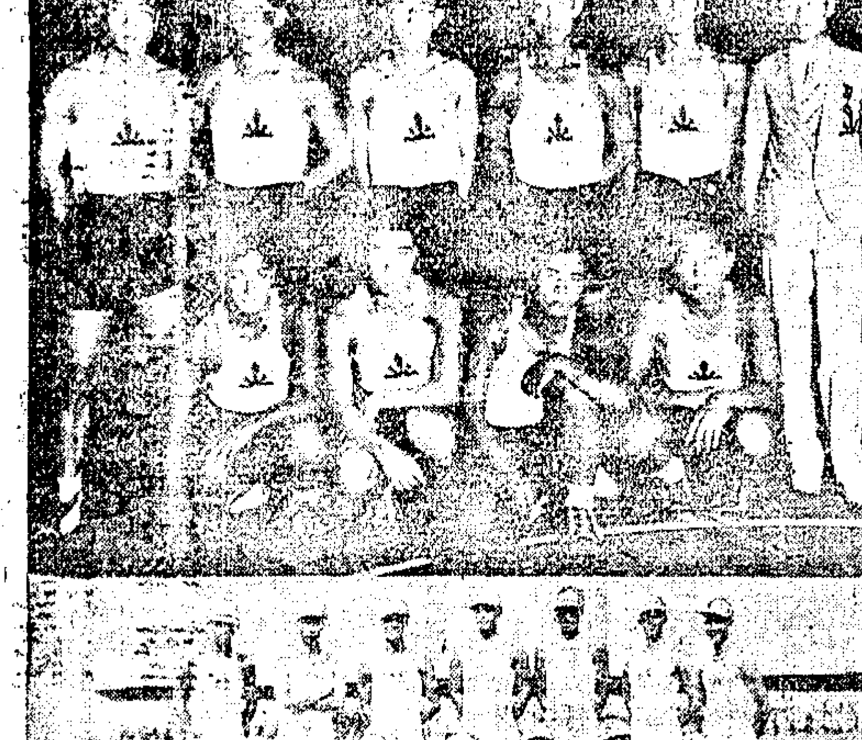

日籃球隊

菲排球隊

（王開攝）

田徑錦標

⊙昨日田徑賽結果

㊀日……三十三分
㊁菲……十一分
㊂中……零分
新紀錄
▲決賽…跳高·跳遠·鐵餅·
▲預賽…百米·二百米·四百米·低欄·

田徑賽於昨日下午三時半、在中華田徑場舉行、比賽共有九項、屬於預賽者五項、決賽四項、三國選手、於烈日炎陽之下、逐項爭雄、各盡其本能、爲國爭榮、令人欽佩、至六時半、本日節目、方行告終、結果日本得三十三分、菲律濱十一分、中國零分、茲將場內情形、及比賽各項成績、分錄於後、

▲觀衆之踴躍 比賽時間將近、觀衆如潮湧至、場之四周座位、幾無餘隙、其盛况可知、各選手在競爭劇烈之際、觀衆掌聲隨之俱起、藉以激發士氣、俾有良好之成績、

▲日菲之爭雄 歷年田徑賽錦標、不屬於日、即歸於菲、本屆二國選手、成績較前尤佳、雙方益成水火、勢不兩立、一時爭雄之心、同時爆發、因此造成新紀錄者甚多、中國選手、未嘗不努力奮鬥、得較前進步之成績、但與日菲較、尚差一籌也、

⊙預賽成績

項目組別	第一名	第二名	第三名	第四名	成績
百米第一組	龔石格（菲）	竹內兵藏（日）	谷三三五（日）	黃炳坤（中）	十秒九
百米第二組	尼坡摩西諾（菲）	高木正征（日）	吉岡隆德（日）	阿拉勃拉（菲）	十秒七（新紀錄）
二百米第一組	相澤岩士（日）	尼坡摩西諾（菲）	維爾奴凡（菲）	鍾連基（中）	二二秒（新紀錄）
二百米第二組	龔石格（菲）	吉岡隆德（日）	竹內兵藏（日）	阿拉勃拉（菲）	二二秒一
四百米第一組	愛司屈雷達（菲）	帕狄拉（菲）	松重秀男（日）	津島仙太郎（日）	五〇秒七（新紀錄）
四百米第二組	岡本喜作（日）	羅雄（菲）	岡田英夫（日）	卡司的萊茄司（菲）	五一秒
高欄第一組	福井行雄（日）	阿皮拉（菲）	金岩（中）	三宅正之（日）	一五秒七
高欄第二組	法南地士（菲）	拉佩亞（菲）	三本毅雄（日）	島三郎（日）	一五秒一
低欄第一組	法南地士（菲）	福井行雄（日）	塔勃蘭（菲）	田中毅雄（日）	二五秒一（新紀錄）
低欄第二組	三木毅雄（日）	大澤重憲（日）	龔石爾司（日）	黃金鏊（中）	二六秒

超出遠東者四項、高欄成績本亦超出、因得者蹴倒一欄、遂五項預賽之成績、不得作準、平均而論、菲最佳、日次之、中僅黃炳坤、鍾連基·金岩·黃金鏊得有位置、

▲決賽成績

項目	第一名	第二名	第三名	第四名	成績
千五百米	津田晴一郎（日）	土屋甲子雄（日）	北角昌利（日）	葛雷（菲）	四分一四秒一
跳高	託力別亞（菲）	木村一夫（日） 服部勝之助（日） 平岡進（日）			一米九三（新紀錄）
跳遠	織田幹雄（日）	卡立諾（菲）	村上國平（日）	大島鎌吉（日）	七米〇七（新紀錄）
鐵餅	冲田芳夫（日）	藤田康行（日）	拉佩亞（菲）	厚田光之進（日）	三八米七〇（新紀錄）

千五百米之前列四人、日人獨占前三人、所幸菲尚獲得第四位置、「否則全爲日人所得焉」日人於長距離賽跑、著於遠東、菲酱心爭雄、亦難與其並駕齊驅、跳高一項、日本大有進境、而菲尤見超衆、「中國已相形見絀、無插足餘地」第一託力別亞（菲）之成績、一米九三、已超過紀錄（一米八三五）、跳遠第一、仍由織田幹雄（日）成績七米〇七、亦超過本人在遠東造成新紀錄（六米九〇二）、日人於鐵餅一項、頗有特殊人才、其尤著者、則得第一冲田芳夫第二藤田康行二人成績亦超過紀錄（三二七米四〇）

▲昨日分數表

	千五百米	跳高	跳遠	鐵餅	總分
菲	一分	五分	三分	二分	十一分
日	十分	六分	八分	九分	三十三分
中	〇分	〇分	〇分	〇分	〇分

⊙今日完全決賽

田徑賽於今日下午三時半、仍在原場舉行所賽各項、均係決賽、昨日結果日得三十三分、菲十一分、中零分 今日短距離各項、菲咸有勝利希望、高欄亦有把握、所慽者包得低欄第一之菲選手阿皮拉、乃以犯規、取消與賽資格、損失不少、日本之長距離、可操勝權、至於田賽方面、菲日有均等機會、中國僅望其有良好成績而已、總之本屆錦標、日之呼聲甚高、但菲亦健者、或能戰勝日本、亦未可知、

▲決賽項目

▲百米（紀錄、十秒八） 昨日成績十秒七
二龔石格（菲） 二〇二竹內兵藏（日） 二〇三吉岡隆德（日） 二〇四谷三三五（日） 一尼坡摩西諾（菲） 二〇三高木正征（日） 四阿拉勃拉（菲） 四〇二黃炳坤（中）

▲鐵球（紀錄一四米二三）
一四拉佩亞（菲） 一三羅亞（菲） 一六帕西亞司（菲） 一五愛司桑托司（菲） 一四雅的（菲） 一七吧爾度柴諾（菲） 二二一高田都夫（日） 二二二有馬辰男（日） 二二三藤田康行（日） 二二六冲田芳夫（日） 二四〇中澤朱太郎（日） 二二三高田太郎（日） 四二六方䎘恒（中） 四二七王振聲（中） 四二八尹高屏（中）

▲四百米（紀錄五一秒） 昨日成績五〇秒七
六愛司屈雷達（菲） 八帕狄拉（菲） 二〇七松重秀男（日） 二一〇津島仙太郎（日） 二一一岡本喜作（日） 七羅雄（菲） 四〇九侯成之（中） 九卡司的萊茄司（菲）

▲高欄決賽（紀錄十五秒八） 昨日成績十五秒七
二二五福井行雄 二二三阿皮拉（菲） 四二〇金岩（中） 二二六三宅正之（日） 二五法南地士（菲） 二四拉佩亞（菲） 二二八三木毅雄（日） 二二七島三郎（日）

▲撐竿跳（紀錄三米五二）
三五蘇傑谷（菲） 三三阿西亞（菲） 三四阿勝輿（菲） 三六勞士（菲） 五五搭梅亞（菲） 二三阿皮拉（菲） 二四〇中澤朱太郎（日） 二四一草場幸雄（日） 二四二桑原省吾（日） 二四三笠原寬（日） 二七五織田幹雄（日） 二七六小山滌一（日） 四三二夏翔（中）

▲一萬米（紀錄三六分七秒五）
一九亞生（菲） 二〇蘇和安諾（菲） 二一孔賽澄輿（菲） 二二克雜士（菲） 二二二道川茂作（日） 二二三羽本千代治（日） 二一八土屋甲子雄（日） 二二四永田安之助（日） 二二〇後藤信雄（日） 二一九北角昌利（日） 四一五陳歷舟（中） 四一六黃勝白（中）

▲擲標槍（紀錄五一米七一）
四九潘納（菲） 四八阿爾米洛（菲） 三九堀立士（菲） 五一伊谷（菲） 四三羅亞（菲） 五〇勃季陀（菲） 二七六小山滂（日） 二四八伊藤金太郎（日） 二四九尾崎古文（日） 二五〇住吉耕作（日） 四三九蔡億平（中） 四四二劉欽賜（中） 四三四揚金聲（中） 四三八尹南屏（中）

▲二百米（紀錄二三秒五） 昨日成績二二秒、
二〇五相澤岩夫（日） 一尼坡摩西諾（菲） 五維爾奴凡（菲） 四〇一鍾連基（中） 二龔石格（菲） 二〇二吉岡隆德（日） 二〇一竹內兵藏（日） 四阿拉勃拉（菲）

▲三級跳遠（紀錄一四米二七八）
四〇帕司克爾（菲） 四一托勒司（菲） 三八亞雷洛（菲） 四二肯南南（菲） 二五法南地士（菲） 三九捌立士（菲） 二七五織田幹雄（日） 二三九大島謙吉（日） 二三七南部忠平（日） 二三六村上國平（日） 二二七島三郎（日） 二二八三木毅雄（日） 四一八黃金鏊（中） 四三二司徒克（日） 四二九俞杰（中） 四三〇陳基實（中）

▲低欄（紀錄二五秒六）（昨日成績二五秒）
二五法南地士（菲） 二二五福井行雄（日） 二七塔勃蘭（菲） 二三一田中毅雄（日） 二三八勝田豐次（日） 二二一大澤重憲（日） 六龔石爾（菲） 四六黃金鏊

▲八百米（紀錄二分一秒七）
一二耶泰（菲） 一二谷適加（菲） 一三阿脫特（菲） 一四克立司托勃爾（菲） 一六牛度（菲） 一七傑阿魁諾（菲） 一五葛雷（菲） 二一二桑田行芳（日） 二一三橋木哲義（日） 二一四矢柴春雄（日） 二一五河津健一（日） 二一六高柳常雄（日） 二一七岸源左衛門（日） 四二三吳德榮（中） 四〇八李成年（中） 四〇九侯成之（中） 四一二下鳳年（中）

游泳錦標

⊙昨晚決賽結果

▲日本大獲勝利
▲日本得二十一分…菲列濱得十二分…中國零分
▲參觀者較前踴躍

昨晚七時、記者即到場觀望、於時正值下雨、但參觀者已絡繹入門、及至七時五十分、則座已滿占四分之三矣、購票者紛紛、爭先恐後、一時竟因過於擁擠、門阻不通、售票者為一時便利計、收費後即行放入、如此經過若干人、秩序才行恢復、亦可謂善於處置矣、天氣較昨晚更悶、然參觀者則較前晚更多、地之左側臨時加設棄椅六大張、亦均滿座、但細察之、則日僑居其大半也、場中有女童軍二人、兜售大會秩序冊、低微叫賣之聲、時聞於耳、亦適好之點綴也、男童軍維持秩序、較昨晚更為盡力、裁判員及各職員之區域、無外人攔入、有利職務上之進行不少、八時許各職員陸續到齊、遂於八時十五分開始決賽、

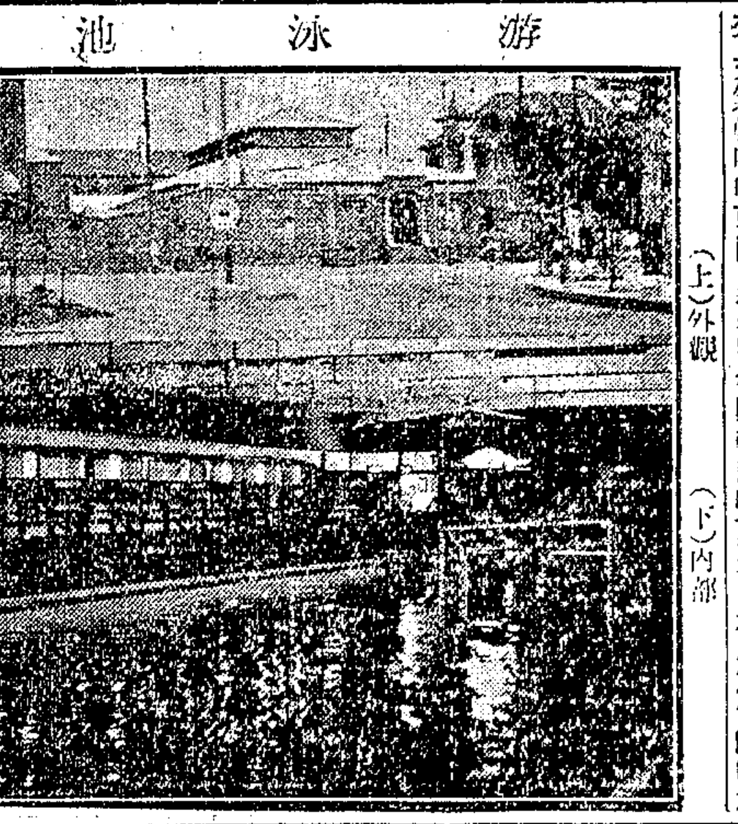
游泳池
（上）外觀　（下）內部
（中華攝影學會新聞部林澤蒼君攝）

▲五十米決賽優勝者歐卡氏之體魄　歐卡氏身材不高、而極壯實、臂粗腿肥、肌豐膚黑、一望而知其為堅強之健者、與賽者六人、初入水時各不相上下、而往彼端觸邊時、二八一號日人西本氏本占先着、不意一週旋間、而歐卡氏及七四號歐司門氏居然兩次大拔手即已追上、而歐卡氏則以力量較勝、於最後一米之差、突前猛進、卒獲最後之勝利、殊為難能可貴也、

▲百米仰泳之糾紛　在二三三次往復時、六人相差無幾、最末一次回頭時、六人中始有二人顯出落後之勢、日人上田氏獲得第一、菲人阿本氏居第二、惟此項結果經報告員宣佈之後、日本方面領隊者向總裁判馬約翰君提出質問、對於優勝者及落選者之姿勢、有所疑問、彼此討論多時、旋以允許日方向游泳委員會提出抗議、始行解決、然延時已三刻矣、

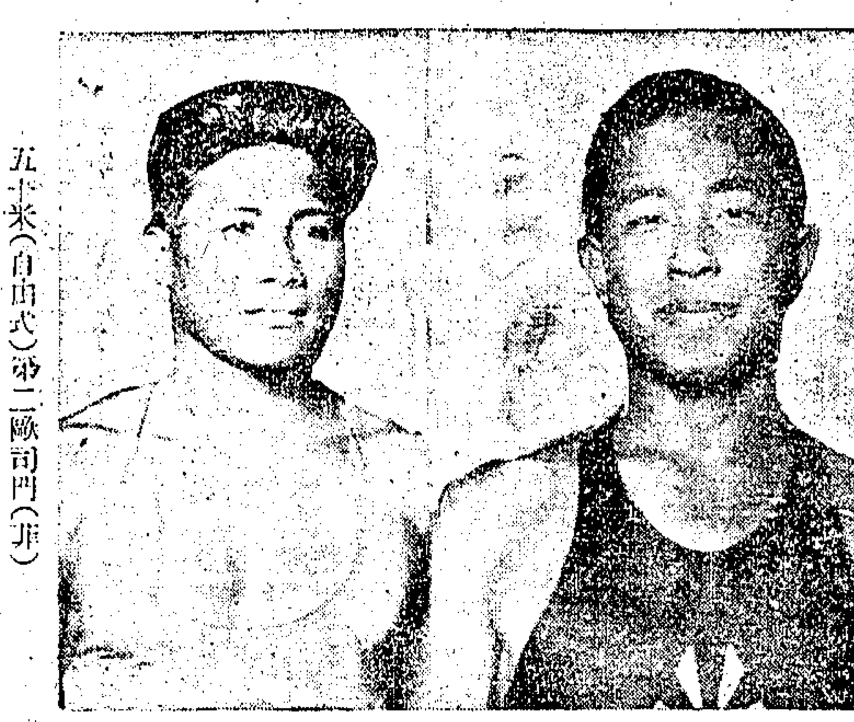
昨晚游泳優勝者
一千五百米第一米山（日）　五十米（自由式）第二歐司門（菲）
（王開攝）

▲一千五百米之完全包辦者　諸君已閱欄前之小題見此包辦二字、必能斷知其誰為獲得此種勝之榮譽者、此項比賽在將要得結果之時、全場拍掌歡呼助威、聲勢猛烈、頗足驚人、故此際水中運動員因參觀者之鼓勵、益發運用全力、拚命向前、故發時水花四濺、極呈壯觀、完畢報告、即祇聞日本日本Japan, Japan之聲不絕、想日人得此包辦之榮譽結果、其愉快之情、直有不能以文字形容之景矣、

▲菲人失敗之可惜　菲人伊爾台力沙於入池後、新勇直前疾如游龍、水花所至、掌聲相隨、大有奪得錦標之勢、惟伊君體魄魁偉、不若日人之短小精悍、轉側自如、是以游泳頗費氣力、至第二十一轉時、為日人米山追及、日人掌聲雷動、至第二十五轉時、又為日人竹林所勝、助威之聲、沸騰一時、然伊氏始終不懈、猛力直追、至二十七轉時又被日人安田追上、於是伊氏節節退後、竟致落伍、即觀者亦為之嘆惜不止云、

⊙各項決賽之成績

▲五十米　決賽（自由式）　分數以五·三·二·一·計算、（第一名）七二歐卡（菲）（第二名）七四歐司門（菲）（第三名）二八二村松（日）（第四名）二八四彬野（日）　「時間」三十七秒又十分之三

▲百米決賽（仰泳）　（第一名）三〇二上田（日）（第二名）九一阿本（菲）（第三名）三〇三猿橋（日）（第四名）八八賴華當（菲）　時間一分十八秒又十分之九

▲一千五百米決賽（自由式）　（第一名）二九八米山（日）（第二名）二九五竹林（日）（第三名）二九七安田（日）（第四名）二九六寺田（日）　時間二十二分十七秒又十分之九、

⊙今晚游泳節目

▲一百米　自由式預賽

▲第一組
七三愛利（菲）、八五阿拉蘇特（菲）、二八六米谷（日）、二八八野田（日）、四七一謝寶宗（中）、四七六李榮耀（中）、

▲第二組
七二歐卡（菲）、七六傑卡利亞（菲）、二八七森好男（日）二九〇山本操（日）、四七〇林關堂（中）、四七二黃茂源（中）、

▲四百米　自由式預賽

▲第一組
七七阿康琪爾（菲）、八七癸台廉（菲）、二九一栗田（日）、二九三兒玉（日）、四六一陳振興（中）、四七二黃茂源（中）、

▲第二組
七八脫勃郎（菲）、八一隣哥西（菲）、二八九谷口（日）、三〇六村上（日）、四七三黃義和（中）、四七四蕭齊才（中）、

▲二百米蛙式預賽

▲第一組
八五阿拉蘇特（菲）、八六門庭柴（菲）、三〇四馬渡（日）、三〇七勝田（日）、四六七盧志興（中）、四八〇馬智輝（中）、

▲第二組
八二肥德萊沙（菲）、八三伊爾台力沙（菲）、三〇五渡邊（日）、三〇六村上（日）、四六五彭宣廣（中）、四七一謝寶宗（中）、

女子排球表演

⊙日勝中

▲第一局廿一與十二之比…日勝
▲第二局廿一與零之比…日勝

中日女子排球、於五時起賽、在男排球之後、觀者擁來、未開賽前、二隊排成一字形、相向而立、彼此鞠躬行禮、以示親熱、蓋此乃女子之老花套也、行禮畢、雙方於激昂之歡聲中、開始角逐、中國先攻、速得六分、四眾掌聲如雷、以為勝利可期矣、孰知東洋閨秀、技術深造、彙以體質強壯、霎時間即造成六與六平等之局面、不久復超過我隊之比數、而以二十一對十二反敗為勝、第二局中國隊一蹶不振、更無起色、結果日本又全勝二十一分、日本隊之優點、在人人能踏空擊、且其力道至足、並能察我弱點所在、乘隙襲擊、托球佈局、亦能按步就班、有條不紊、中國隊之弱點、在不能跳躍、故應擊時、球多死於網內、或則遠出界外、彙以勞球過網、力量亦薄、對手甚易還擊、此乃數千年來遺傳使然、一時未易改進也、我人鑒於日本女子之活潑、中國女校體育、實有覺悟提倡之必要焉、

昨日田徑決賽第一名
（跳遠）越田幹雄（日）　（鐵餅）沖田芳夫（日）
（跳高）託力別亞（菲）　（一千五百米）津田晴一郎（日）
（王開攝）

女子網球表演

⊙今日中國對日本

▲下午三時及四時半舉行

遠東運動大會中、向有女子網球及排球之表演比賽、藉以提倡女子體育、本屆大會、除菲律濱未派女子來華參加外、日本則派有強有力之排球隊、及網球能手、來華參加、排球比賽、已於昨日初次交鋒、吾國大敗、尚有兩次比賽、定於三十日及九月二日舉行、至於網球比賽、將於今日下午三時、及四時半比賽、倘日本球員、不能出場、則由吾國球員、出場表演、吾國球員名單如下、陳顏雅清·李蕃慕德·李彩英等、

⊙男生團體表演

昨日下午、上海市立小學八百餘人、在田徑賽場表演、王懷琪氏修訂之中華國行術操「八段錦」、市教育局長朱經農、到場照料、二時五十分、王懷琪及王壯飛二君率領上海市萬竹等二十一校之小學生登場、國旗纛旗上海市立小學校旗、及孤兒院之軍樂隊前導、列成一百八十五排之四路縱隊、步伍齊整、頗壯觀瞻、各校教師押隊者計九人、（內女教師一人）、自東端入口經北面西面南繞場一週、然後按已豎牌指定之校名、分立場中、適惠·萬竹·和安·湖州·等校在北端、飛虹·尚文·唐灣·南區等校在南端、各小學生及各教師之上下服裝、一律白色、小學生所着之白運動背心、胸前正綴國徽、莊整美觀、王懷琪君任總司令、登台發令、聲音清晰宏亮、各校前均有教師隨同動作、以示模範、是其特色也、體操完畢、表演蛇脫殼游戲、當兒童依次向後仰臥時、儼似白皮蛇脫、平鋪地上、尤異觀也、演畢收隊、美國某活動電影公司特事攝照、以作大會中之一項重要節目、將來演放、藉彌未能參與盛會者之眼福、俾使知中華國粹體育之一斑也、王氏專研國粹體育前後二十餘年、著述頗多、此次小學選手參加表演、上海特別市教育局特撰中西說明書一份、印贈參觀者、意在使會眾明瞭此次參加之目的及王氏體育之優點、

⊙童子軍服務與表演

▲服務人數　東南女童子軍十一人、及廣東公學童子軍九人、擔任販賣事務、廣東團二十六人、滬江團二十人、廣公七十五人、金榮二十二人、崑山九人、福建四人、松江二十人、分在各場及出入口等處服務、此外由羅浮六人、廣東團隊員八人、組織交通及救護隊事、又販賣部主任趙少繼君及男女童子軍擔任代售大會秩序冊、頗為出力、

▲功課表演　下午二時三刻起幼童隊、童子軍、及女童子軍、分在田徑賽場表演、分誌如下、

▲幼童隊表演　金榮幼童隊之表演節目為狼王檢閱、取意於狼王檢閱其小狼隊之故事、表演者四隊四十人、出場後繞作圓形、舉手行禮、朗誦願詞兩條、然後繞圈而行、唱小朋友歌、歌畢、表演組字操法、首為中山二字、次為革命成功四字、操竟而狼王滋止、（係一隊員所喬裝）小狼即莘起歡迎、共同繞行一匝、由狼王檢閱致詞歡歌而散、表演者均係十一二齡之幼童、玲瓏活潑、極有精神、

昨日網球雙打中勝菲比賽情形
（王開攝）
日本女子球

▲童子軍旗語　廣榮發學童子軍十人表演旗語、分單旗、及雙旗兩項、由單字起至綴字之基本練習、其揮旗之角度、頗為正確而整齊、

▲女童子軍舞蹈　東南女子體育師範女童子軍唐佩蘭·秦志學·陳天然·閻毓梅·陳素英·李珍·夏美宝·顧靜芳·孫超雄·劉素貞等表演蘇格蘭土風舞、共分九節、頗為純熟美妙、

▲幼童隊國旗操　廣肇公學之國旗操、係該校童子軍教練黎潮舒君所編、取義於國旗之組織、及民族之聯絡團結等精神、操時需人五十有一、計幼童隊二十七人、童子軍二十四人、幼童隊以每三人為一小組、每三小組為一組、穿紅白藍三色之制服、其餘之二十四人組成青天白日徽之形、全段操來極有意味、最後歡呼、（知五聲）中、（虎五聲）華、中華、中華、中華、日月光華、中！華！而散、全場拍掌、殊為讚美、

⊙宴請職員選手日期

遠東運動會、定於九月三日閉幕、日菲二國選手、或須於翌日離滬、所有各項宴會等等、概提早舉行、茲錄其宴會次序如左、

日期	被邀者	邀請者	地點
三十一晚宴會	中日二國女運動員	女界	未定
九月一日晚茶會	三國職員選手	精武體育會	中央大會堂
二日晚宴會	三國職員選手	協進會暨各機關	大東酒樓
三日下午茶會	三國職員選手	協進會暨各機關	棠家花園

⊙運動委員會今明日開會

遠東運動會委員會、定於今明二日上午九時、在四川路青年會舉行會議、

⊙遠東體育界領袖後日開會

遠東體育界領袖、定於本月三十一日上午九時、在四川路青年會開會、

⊙今日田徑賽場設記者攝影席

田徑賽場中、自今日起、另劃記者攝影席、專為各報記者攝影之用、地點在百米二百米終點之處、與記者席相近、但因限於大會章程、不得入場內攝影、各報記者、須於今日十二時至一時、到會領取入席徽章、

⊙市教育局歡迎選手標語

上海特別市教育局、印發歡迎遠東運動會選手標語十二種、茲分錄於下、（一）體格乃人格教育的實驗、（二）體育民眾化、（三）體魄愈練愈強、（四）我們的選手都是愛國的志士、（五）社會的安寧、係健康份子所建設、（六）團體紀律化、（七）發揚奮鬥精神、（八）我們的選手係俠義的男兒、（九）體育可以養成人有優美的德性、（十）為我健兒預賀勝利的左券、（十一）為遠東民族親善的先聲、（十二）歡迎友邦選手、

看了運動以後的幾句話

張客涯

中國運動、本來較之菲日二國為幼稚、這是無可諱言的、自從中國體育協進會成立以來、又得各報極力鼓吹、社會人士、漸漸覺得體育重要、平時勞神父路的棒球場各項運動、居然轟動滬埠、因之各運動員、亦興高彩烈起來、積極從事練習、這是一件很可欣喜的事體、

第八屆遠東運動會、接連開了二日了、記者亦連日十分的熱忱前去觀光、可是沒有分身術、觀了足球、觀不了棒球、觀了棒球、觀不了網球、好在時間並不十分衝突、只好忙了兩條腿、奔到東、又奔到西、川流不息地去瞻仰各項運動、一般觀衆、莫不本其自國榮光、希望着自國運動員佔優勝、這是人類好勝心、現在沒有打破國界以前、是無可避免的、

我以為運動的目的、本來為着講究體育、勝利固然可喜、敗亦不足為辱、最要緊的就在平日練習、尤要普及一般、不僅僅希望可數的幾個運動員、在此大會當中來較一日短長、那末體育、才有進步、體育才能普及了、

然而我國體育、近年以來、可以說是大有進步、不過因政治經濟種種環境上、使人們沒有得到充分練習的機會、尤其是戰事、一方沒有平靜、一方又殺機大起、以致莘莘學子一年之中連讀書時間還不曉得有多少、那有機會練習體育、何況全國學校太半困於經濟、連運動場的設置、恐怕十個當中、有沒有二三個設備的、並且社會眼光大半注重在政事文化上、對於體育一層、似乎卑卑不足道、那末只好讓幾個留心體育的、在那里鼓吹鼓吹、這樣要體育進步、那有希望呢、

從前記者在讀書時代、會過到幾次全省運動會、我們校裡、向來是很不講求的、一到了期間、所謂急來抱佛脚、連日練習起來去加入幾項、結果得個零分、我當時、就發慨的說、這種運動、簡直是敷衍了事、配得上講體育嗎、即此一端、就可曉得我國學校對於體育了、

這次第八屆遠東運動會、我國運動員與菲日兩國健兒一較身手、照兩日情形看來、雖有幾項較遜、卻有幾項佔勝利、在此上述的情形之下、還能得到如此成績、雖然他日失敗、亦可算難得之至了、何況賈其餘勇、最後五分鐘、尚有希望、但是記者以為體育應當注意平時、尤希望普及一般、此次勝敗還尚在其次呢、

遠東運動會的斷片

金華亭

關於「遠東運動大會」第一天的斷片、昨天已經寫了幾條、可是因為時間忽促、沒有盡量寫出、現在我再補寫並且把第二日所開所見較為有趣的事情、統統寫在下面、給閱者看看、

▲前晚游泳池延遲一小時　前日晚即第一日、中日足球比賽後就是中日菲預賽游泳、游泳池因為棒球場臨時不及建築、乃借用靶子場的游泳池、預賽的時間、是晚上八點鐘、我看完了足球已經七點半了、晚飯亦來不及吃趕快奔到靶子場游泳池、趕到了拿表一看、適巧八點零五分、場內的中外來賓、早已經疊坐起來了、比賽還沒有開始、正在自恩着不會脫班、那知道辦事的人太媽虎、事先池中的界線和木樁都沒有裝合格、臨時再請了兩位木匠老爺、修改棄繩纍籐修了一點鐘才好、在這一小時中、不過五分鐘、來賓就用掌聲催着、一直到了九點十五分、方才開始比賽、許多日本新聞記者和日本婦女、蹲在池旁參觀、藥彈一響、與賽者都身入水、那水花濺有幾尺高、把他們身上打得水濕、好像個個都是落湯雞、

▲會場上滿布偵探　此次的會場因為在法租界、所以法捕房為維持會場秩序及地方治安起見、除派了許多武裝法捕和華捕以外、還派了十幾個偵探、分佈於各會場、以維持秩序、

▲田徑賽場有肉地皮　昨天下午田徑賽場有團體表演、成績最好的是上海全市小學生的徒手操和八段錦有精神又正齊、實在好看、他們最後還有一種表演、全體學生仰臥在操場上、約過一分鐘方起來、他們人數很多、幾乎把全場覆沒、我不懂叫什麼名目、祇好叫牠是肉地皮、

▲來賓嘴上掛洋瓶　昨天下午很熱、一般來賓、除了兩元一元券、可坐下在陰棚、其餘都立在光天化日之下、真是熱得你氣都轉不來、於是每人手中都拿着一瓶汽水、因為沒有玻璃杯、祇好把瓶搭在嘴上連吃連看、我曾用面望遠鏡在每一會場的正中望了一周、差不多有十分之六的人、都是嘴上掛着一個洋瓶、（就是汽水瓶）那種神氣、實在令人可笑、

▲屋頂上揩油　這次遠東運動會的門禁很嚴、所以一班揩油大王、亦祇得望門興嘆、可是會場周圍有許多屋子有陽台的、當那各場開始比賽的時候、他們就好像看龍燈似的、在陽台上排列位子看着、大揩其油、

▲中女子排球失敗原因　我看見籌備時間、關於中國女子排球各種消息、我想此次或則可以戰勝日本了、所以昨天下午老早就到會場上等着、那知道到了比賽的時候、中國的球員起初還好、一連得了好幾分、後來愈賽愈壞了、日本的球員、起初不甚得手、後來越比越好了、結果日本勝利、中國失敗、中國球員失敗的原因、一個是沒有聯絡的精神、一個是接球功夫不到、一個是沒有增有力的壓球、有以上幾個毛病、所以比賽時、較對方遜色一些、然而球藝已甚高明、若能改良一些、第二次有可勝的希望、

▲大學教授愛上巴黎　巴黎是名都、世界美術的中心、受過此智識的人、怎麼會不愛上巴黎云、不過有一位領導某國運動員的某大學教授、愛上了巴黎、有特別的行為、他片刻不離的將巴黎放在懷中、要知道他怎樣特別法、且聽說來、原來這位學問淵博的大學教授、歷盡他生平的思想、發見了一種新發明、這新發明是什麼呢、就是他要記念巴黎、他將他的香烟、裝在巴黎吊襪帶的紙盒裡、放在懷中、片刻不離、我想繁華的巴黎、必定給予這位大學教授以深刻的印象、所以他是如此的安放在懷中、或則這背面、有一段浪漫史、亦未可知、

▲廣席棚裡的跳舞音樂　棒球場和田徑賽場的中間、是童子軍的司令部、下午兩點鐘光景、這棚子裡、忽然有跳舞音樂的聲音、司令部裡清歌曼舞、不是一件奇事麼、後來知道這是東南女童子軍因為要表演舞蹈、所以他們在那裡開着留聲機器試舞一下哩、

▲屋脊上的求婚妻　求婚妻為怎樣要跑上屋脊、這是大家要知道的一件怪事、原來田徑賽場裡比賽百碼賽跑的當兒、場外兩面的屋脊上、坐着幾個短衣的勞工、臨高遠眺、大有而小天下之慨、他們坐着還不够、手裡每人撐着一頂洋傘、在頭上洋傘登上屋脊、不是飛洋傘（Fiancee）麼、

▲田徑賽場裡的怪獸　下半天兩點半鐘的時候、田徑賽場裡發現一只怪獸、豎着兩只耳朵、曳着一條尾把、學着人樣站起來、在場裡兜圈子、大家見了莫有些莫名其妙、後來一打聽、纔知道是幼童隊表演的狼王檢閱、那狼祖宗真在那裡檢閱狼子狼孫哩、

▲天字第一號的客氣　上海念一個小學校表演八段錦的當兒、八百個小學生、和十多個指導先生們、不時向着看壇上行九十度的深鞠躬、後來表演完了、場裡的辦事員、就要請他們向外開步走、人家老遠的跑來、深深的鞠躬、坐也不坐的就跑、不是天字第一號的客氣麼、

田徑選手努力情形
（上）一千五百米決賽　（下）菲百米健將濮石格跑至終點時姿勢
（中國攝影學會新聞部夏狄興攝）

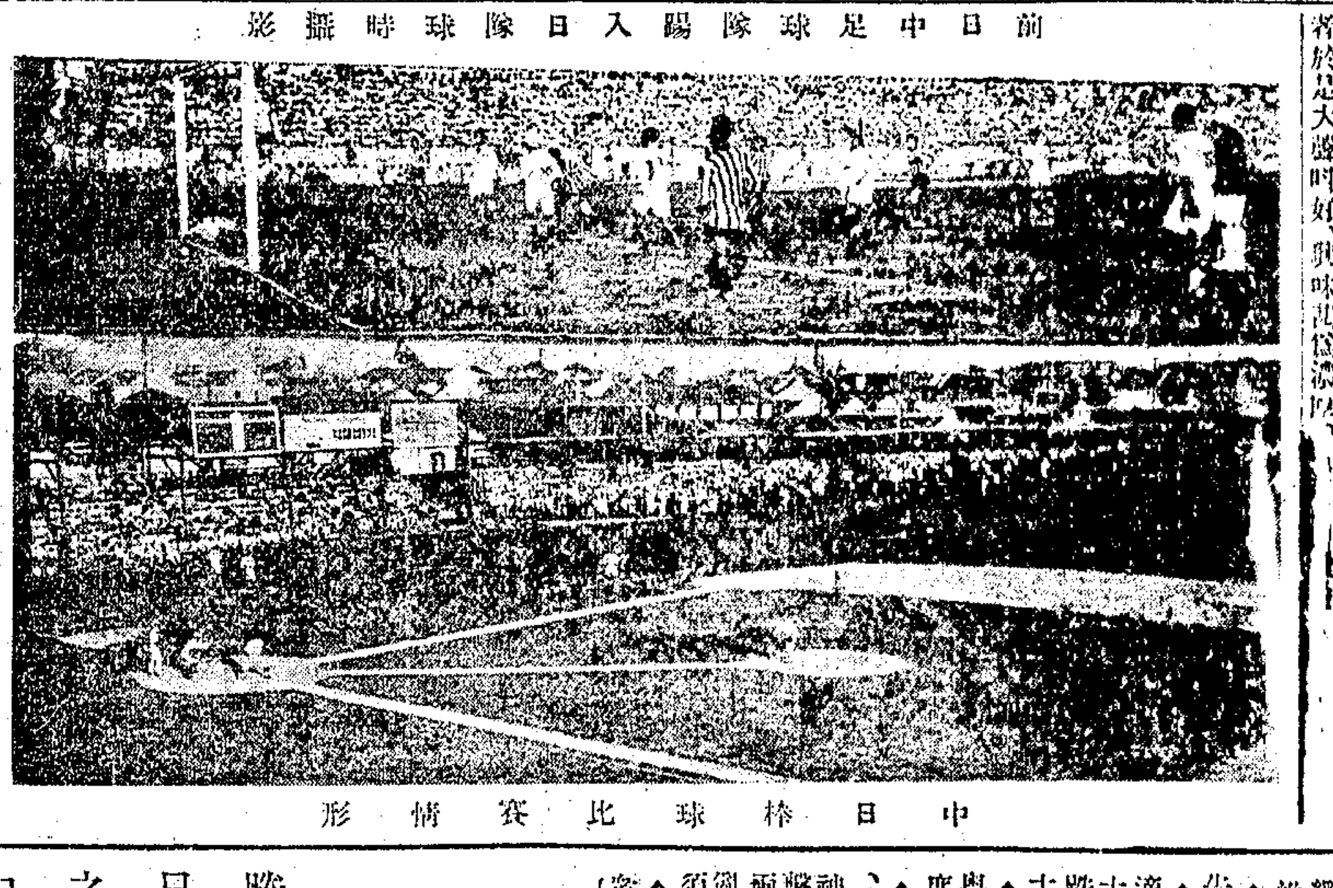
前日中足球隊踢入日隊球時攝影
（王開攝）
中日棒球比賽情形

▲日菲選手赤脚比籃球　昨天晚上的日菲籃球比賽、真是有趣極了、天公實在做美、使看客高興了不少、日菲籃球比賽後半時、天公忽然下起微雨來了、一下雨、地板上滑得不亦樂乎、所以日菲各選手大為犧牲、他們脫了鞋襪也着、也上又着、次其交、觀者於是大聲叫好、興味甚為濃厚、

會場速記

林澤蒼

▲擁擠不堪　昨日各場以棒球場、尤多日人、未及三時已告客滿、菲隊先勝一分、日人頗失望、後日選手追上數分、日人掌聲如雷、尤以婦女驚癡狂呼最為動聽、同時日記者席電話鈴大鳴、報告消息、

▲女賓標幟　連日天氣清和、旭日當空、遠望看台、見有紅綠相間嬌小傘者則女賓之特別標幟、網球場到者頗多、蓋婦女對此種球戲、頗有特別興味、健兒諒受若鼈之歡呼、

▲井末化裝　每次運動會體操表演、以舞蹈最受歡迎、昨日女童子軍舞蹈係東南女體師、雖未化裝、頗見活潑、表演爾罩諒係舞蹈初步、

▲樂聲益壯　昨除原有東吳大學音樂隊外、又新加「江灣婦孺救濟會」樂班、在田徑場演奏、東吳樂隊則在網球與排球兩場、樂音和諧、高下有節、增進大衆耳福不淺、

▲經濟門檻　此次因座位有限、售券頗昂、稍示限制、法至善也、然吾致經濟家宜依經濟原則、以最低之納費、得最大之眼福、茲特告閱者、今日田徑決賽項目極多、依普通運動會、亦以田徑為唯一競爭、故要佔小便宜可納三個座東費一、領券入場、直至南首看台、全場運動既能瞭如指掌、其右則棒球場、其後隱約可見網球場、其左則足球場、並可連看排球、以六角價、俯瞰四五場、惟此消息公開後、來者必多、宜上午速往購票、

▲三個大喇叭　田徑場、昨日新置三個無線喇叭、聲音宏亮、報告極便利、聞係美亞公司所裝者、

▲不跌不打之朱明德女士　中國女子多靜為美德、而排球戲則適得其反、記者昨會評日選手之活潑、昨日吾國隊發現朱明德女士、頗盡跌倒之能事、球至其手、均能盡力救之、既打之後、即行跌下、連打連跌、雖會不得其法、不足為病也、昨日第三排諸女士、若能如朱女士打打跌跌、則最少可救十餘球、

▲第三號大出風頭　日本女子排球隊、以第三號球藝最佳、座客專人時呼「注意第三號」、末後日人在場外相賀日選手、均作九十度之鞠躬、

▲觀察之後　記者得特許、於中日女子排球隊時、在評判員之旁、就觀察所得、有一二之為吾隊告、茲簡錄於下、第一排宜作精神之跳高以擊空球、指不宜用勁、勿急急過網、每球均有一人重擊之、某人欲重擊須先給記號於第一排、須聯合進攻、同隊同時兩人將同擊時、應由一人呼曰「我」、其他一人退而救球、相爭陣線亂則失戰鬪力、或相顧而任球墜地矣、第三排宜多跌、勿聽自落、須富有毅力、切勿灰心、如是則或可操勝券也、

▲女客獨多　女子排球場、年青女客獨多、尤以中西女塾女生為衆、蓋吾隊選手中民立女學有其四、中西女塾有其二也、

勝日之中籃球隊
攝影學會林澤蒼君攝

⊙杭州市教育局審定教科書

杭州市內各小學校、採用教科書、向係自由選擇、未有一定標準、市教育局張局長、為集中研究便利指導起見、特派專員組織審查委員會、調集國內各大書坊出版之各科教科書詳細審查、昨已製定用書詳表、通令市立各校、分別採用矣、茲採得其所頒發之審定書目表如次、一、國語科、初級小學、新小學國語文學讀本、中華版、高級小學、新學制國語教科書、商務版、二、算學科、初級小學、新主義教科書算術課本、世界版、第五冊以後可用該局之新學制小學教科書初級算術課本、高級小學、新學制小學教科書、高級算術課本、世界版、三、社會科、初級小學、新學制社會教科書、商務版、高級小學、歷史、新學制歷史教科書、商務版、地理、新小學教科書地理課本、中華版、衛生、新學制衛生教科書、商務版、四、自然科、初級小學、新學制自然科教科書、商務版、高級小學、新學制小學教科書高級自然課本、世界版、

⊙上海縣教育會昨開常年大會

上海縣教育會、於昨日（二十八日）下午二時在公共體育場舉行常年大會、到會者姚子讓·李石之·奚幸耕·王砥平·賈叔香·朱春生·黃警頑·顧旭侯等數十人、程序如下、（一）開會、（二）會長報告一年來會務、（甲）致電南京孫聯帥陳省長接收閘北市公所并請循順輿情、保全民治、（乙）致電南京陳省長請發還求志書院房屋基地、得批復候飭當業廳查明辦理、（丙）會同各公團呈請孫聯帥陳省長淞滬宅地稅性質含混羣情惶惑、懇撤局緩辦、以慰衆望、（丁）致函縣公署、請淞市區教育會正副會長行為不合、已經教育局縣視學先後查明復縣、無庸再查可由縣呈請教廳辦理、（戊）會同各公團呈請孫聯帥陳省長、宅地修正條例、愈滋地方疑慮、仍請撤局緩辦、（己）會同縣公署會議檢查取締上海私立中等學校辦法、（庚）收支報告、另有印本、（三）討論、公決遵照省頒縣市教育會規程、組織會員審查會、由本會會員推舉之、（四）選舉會員資格審查會委員、當場當選者十二人、李頌唐賈叔香朱春生黃殿臣奚俠虎曹幹臣奚春田袁頌豐顧旭侯龐旅百姚子讓張蟒芬、（五）散會、

⊙各縣原有教育會不必一定取消

▲國府教育行政委員會批令

第四中山大學訓令上海縣教育局云、為訓令事、本校前以各縣教育協會、請求代替各縣原有之縣教育會、當以事關教育法規、未能推決、會據情轉呈國民政府教育行政委員會核示、頃奉國民政府教育行政委員會第五十八號批示內開、呈悉、各縣教育會不必一定取消、如有改組、其原有房舍契據等、應由各該縣教育行政機關暫行接收、俟正式教育會產出後、移交管理、案經議決、仰即遵照、此批等因、奉此合行令仰該局長遵照辦理可也、此令、孫局長已轉函上海縣教育會查照矣、

本埠新聞

衛戍司令部布告民衆勿聽謠言

淞滬衛戍司令部布告（第七號）云、爲布告事、照得孫逆傳芳、迭經挫敗、尤復野心不死、膽敢乘務偷渡、襲擊我軍、現經第一第七各軍、將敵包圍繳械、斬獲甚衆、龍潭車站及棲霞山、先後克復、散敵即可肅淸、惟是上海地方、不無敵探及反動分子、乘機造謠、希圖擾亂、除將前方捷訊先後發布外、合行剴切布告、凡我民衆、須知兵力雄厚、士氣勇敢、鼠竄伎倆、不過爾爾、經此痛創以後、更無存在餘地、愼勿妄聽謠言、自相驚擾、自此布告之後、如仍有造謠惑衆之徒、著軍警一體嚴拿、送部懲辦、本司令執法如山、即當繩以軍法、不稍姑寬、切切勿違、此布、

衛戍司令部通報彙誌

▲通報第六號　頃奉南京何總指揮宥（二十六）亥電開、由棲霞山竄烏龍山之敵、已被我軍擊潰、俘虜二千餘人、獲槍一千數百枝等因、查渡江之敵、爲孫逆中堅部隊、劉士林之四團、一再被我軍繳械、殘餘無幾、孫逆經此挫敗、當一蹶不復振矣、特聞、淞滬衛戍司令部參謀處啓、八月二十七日午後九時、

▲通報第七號　頃奉軍事委員會參謀處宥戌電開、頃據第七軍總指揮部報告、敵約有一師、有夜、由划子口望江亭偷渡、除擊沉敵船十餘艘外、其在烏龍山棲霞山一帶、被我第七軍第一師獨立團暨第一軍二十一師二十二師擊潰、圍繳敵械約一團、擊斃擒獲甚多、現正搜剿中、同時又據海軍陳司令電稱、烏龍山之敵、已被我艦隊砲擊消滅、又據第一路總指揮部報稱、由同前情、各等語、據此、特達等語、特聞、淞滬衛戍司令部參謀處啓、八月二十八日、

▲通報第八號　頃奉總指揮何感電開、據衛師長報告、龍潭之敵、已被我軍擊潰繳械、俘虜甚多、並捕獲僞旅長趙國澄等多名、據供稱、此次渡江南犯、計分三路、第一路攻鎮江、歸劉士林指揮、第二路攻烏龍山棲霞山、歸段承澤指揮、第三路攻下關、歸王金鈺指揮、現段逆所部、已被我一七兩軍完全繳械、段乘小舟逃、僅以身免、南渡之敵、今晚可告肅淸等語、特達等因、特此通報、淞滬衛戍司令部參謀處啓、八月二十八日、

白總指揮致海軍楊總司令儉電

上海海軍楊總司令勛鑒、感電奉悉、大旆到滬、無任歡迎、昨由划子口渡江之敵、已被我一七兩軍、由龍潭及南京兩方、會師夾擊、繳敵槍數千枝、俘虜敵師旅長多名、已解到鎮江、其餘殘敵正在搜繳中、請飭軍艦、嚴密監視划子口江面、阻止敵人向江北逃竄、期完全殲滅殘敵爲盼、白崇禧叩儉印、

張參謀長所接捷電

▲白總指揮儉電　國、限即刻到、龍華張參謀長勛鑒、連日俘獲孫逆傳芳所部約六千餘人、即日解滬、請即派員設所收容爲要、白崇禧儉印、

▲何李兩總指揮儉電　國、限一小時到、不得片刻停留、無線電送龍華張參謀長、轉鎮江白總指揮勛鑒、諸密、儉巳電敬悉、八卦洲烏龍山棲霞山一帶敵人、約四五千人、前昨兩日、被第一第七兩軍擊潰、奪獲槍枝約四千餘枝、昨夜敵乘我八卦洲防軍單薄偷渡、今午擊退、本日李師長由棲霞山率軍三團、協剿龍潭方面之殘敵、特復、何應欽李宗仁儉叩申印、

東北先遣軍擊潰靖江敵軍

國民革命軍東北先遣軍司令部駐滬辦事處、昨發表該軍第三路第三縱隊、於本月二十六日、在靖江欲渡江、適值敵軍偷渡、立即攻擊、即將敵軍擊潰、奪獲槍械甚多、立飛電該軍長潘伯漁調撥大隊追擊、聞潘軍長即調王振邦師就近前往協助、以資將靖埠敵軍一鼓肅淸云、

昨今兩路客車消息

昨日滬甯路客車、因軍運尚未告竣、故繼續停駛、嗣爲便利近滬各處乘客起見、特於正午十二時開行赴蘇乘客專車一次、再於下午四時許、由蘇駛回上海、惟外間鮮有得悉者、故乘客不十分擁擠、今日客車狀況、尙未決定、滬杭路方面、昨日上午祇開出由滬赴閘之六號慢車一次、其餘均停、乘客異常擁擠、並悉今日（二十九）仍開行六號下行慢車一次、於上午九時十五分離滬、上行車方面、添開五號慢車一次、於下午四時二十分抵滬、其他各車、仍暫時停頓、

北市華租交界處提早戒嚴

▲閘北　閘北地當衝要、自敵艦襲擊淞口、同時安亭・高資・路軌被毀、棲霞山發生戰事、一時人心甚爲緊張、二十六軍司令部、爲穩固人心、並防止反動份子造謠擾亂、自本月二十六日起、所有防守火車站・及寶山・海甯・蒙古・康倫・新閘橋路・華租交界路口之崗兵、均提早於九時即實行戒嚴、雖往來者輙感不便、但當適入民心理、亦認爲在此時機、實有戒備之必要、前昨兩日保衛團員、亦實行協助軍警維持、於每晚六時前後、即出防巡察、人心稍定、適昨日棲霞山孫軍擊敗激械消息傳佈後、人心稍覺安定云、

▲租界北區　公共租界北浙江路所裝之鐵絲網、原於每弄口即開放門缺一處、以利行人、現各該弄口之門缺、每晚七時後、均須關閉、愛而近路北浙江路口及邊北之界路、皆派中西巡捕多名搜檢行人、甚爲嚴厲、

滬西防務加嚴

淞滬衛戍司令部、以滬西一帶防務重要、刻已特別戒嚴、南至沿滬杭綫之新龍華車站、西至滬杭甬接軌路徐匯車站、北至謹記天鑰斜土各路衝要地點及華洋交界要口、每晚八時、分派步哨巡查、行人不能往來、交通斷絕、至天明始得來往、

工統會通告愼重罷工行動

工會統一委員會、以際於時局嚴重、深恐共產黨徒、乘隙煽動罷工、攸關軍事政治、影響地方安甯、特通告各工會、對於罷工行動、務須格外愼重、不得擅自執行、其文如下、爲緊急通告事、查現以時局正値嚴重之期、各工友不得輕率罷工、致爲反動份子所假借、本會曾經剴切通告在案、近頃以來、各工友頗多能仰體時艱、關於一切行動、均極妥愼、良用嘉慰、惟本埠工友、人類衆多、誠恐仍有少數意氣觖憾者、因與資方偶有齟齬、即不顧利害、在此嚴重時期之下、擅行罷工、致令自陷於失業之境地、似此不顧公益甘自暴棄之工友、本會自不負有援助之義務、而於共產黨權取工人利益之行爲、當早爲各工友所共喩、現在漢口三十餘萬工友、均因受共產黨之煽惑、飽受失業之苦楚、瑣尾流離、可爲殷鑒、萬一本埠尙有共黨餘孽、混迹其間、甚或膽敢逼我工友、希圖以罷工爲煽惑者、務即捕送來會、以憑嚴加懲辦、決不寬貸、合亟函達貴分會、希即轉告各工友、一體知照、務須遵照本會、迭次通告、愼勿輕率罷工、致干咎戾、是爲至要、此致云云、

各項稅收暫照現行稅率辦理

▲江海關監督復總商會函

江海關兪監督對於裁釐加稅事、復上海總商會函云、逕復者、頃准貴會第一二九四號函開、敝會前以國民政府宣告於九月一日裁釐加稅、爲期忽促、所有與加稅關聯事項、均未及籌備就緒、當於本月二十五日條具理由五項、電請政府及財政部展期實施在案、惟茲事關係重大、政府對於敝會之建議、必經詳細考慮、始能決定、恐非短時間內、即可得到復電、萬一九月一日之期已屆、而政府尙無電復、釐金亦未能如期裁撤、惟有擬請將各項稅收、暫照現行稅率辦理、以免發生種種窒碍、事關全市商民公共利害、務祈酌奪辦理、即日見復、以慰商情等由、查裁釐加稅、係總理原定政策、福國利民、事在必行、迭奉國民政府財政部命令、並條例布告等件、倣於九月一日實行、自未便予以變更、惟查閱報載、貴會呈國民政府財政部原文內容、條陳五項、實有正確理由、頗能代表全國商情、在政府必有相當容納、妥籌善後辦法、固非朝夕所能決定、乘之茲事體大、手續繁、一月以來、積極籌備、尙多未周、而九一之期、迫在眉睫、現値內則政局變化、外則戰事方般、凡應請示事件、均因時勢交通、種種關係、不得不暫告停頓、如必依期實行、難免諸多窒碍、至各關口當稅・以及其他統稅・於加稅未經確定以前、若遽予裁撤、則餉源驟斷、軍政各費、何以維持、閩浙江省政府對於此案、業經議決全省稅捐、從緩裁撤、江海關無妨暫緩實行、靜候政府後命、凡此純爲觀察時勢顧念商情及求進行利便起見、與貴會請求展期之意旨、恰相符合、所請在政府尙無電復、釐金亦未如期裁撤、擬將各項稅收、暫照現行稅率辦理一節、自可照辦、除呈財政部並函稅務司及通飭附稅科各分關暫照舊章徵收外、相應函復貴會査照爲荷、此致上海總商會、江海關監督兪飛鵬、

財部電告奢侈品依例分等納稅

上海總商會接財政部復電云、來電已悉、查甲乙丙三類奢侈品、應按國定進口關稅暫行條例第四條之附件奢侈品目表分等納稅、業已隨同條例公布、茲將該項品目表檢發一份、即希貴會查照、幷頒錄表、轉知各該業商人遵照爲荷、

總商會致賈司長函

總商會昨函財政部賦稅司賈司長云、前准貴司長來函、以各業請願減輕廠稅、多未臚陳具體辦法、囑爲轉函各業、將現行稅與出廠稅之比較、以及貿易狀況、詳細字復等因、經分函各業工廠徵集在案、茲中華維係公司將現行稅與出廠稅之比較、以及貿易狀況、詳細列表說明、囑爲轉函前來、合將原文另紙鈔呈、請於訂定獎勵金辦法時、參酌情形、優給獎金是荷、

二十二師在滬招兵

國民革命軍獨立第二十二師師長陳誠部下六十五團、驟於兵額尙缺、似有增添之必要、爰派副官來滬招兵、自昨日起、開始招募、聞以夫役爲最主要云、

第六十三軍軍長曹伯英赴甯

前北路招撫使第一路司令曹伯英、昨奉西北聯軍馮總司令、委爲該軍第六十三軍軍長、暫歸駐甯西北國民革命軍東路軍副司令張樹聲統轄、曹奉委後、即赴甯接洽一切軍事、所屬有王效陽・王葆山・嚴錫再・三師長、部卒計二萬餘人、不日將赴前方、加入北伐云、

曹夢魚就職南第六師宣傳部主任

國民革命軍職南暫編第六師師長薛鈺杰、近因改編軍隊、積極前方工作、特將機要秘書曹夢魚、調任宣傳部主任云、

各省區商協會昨開首次辦事員會

昨日下午二時、各省區商民協會代表會議臨時事務所、召集辦事員第一次會議、到阮季侯・華叔琴・于沂農・王延松・王介安・馮少山（王延松代表）・孫籌成・嚴諤聲・陶樂勤等九人、公推阮季侯主席、孫籌成紀錄、主席恭讀遺囑、靜默三分鐘後、即開始討論、議決六案、照錄如下、㊀對於裁釐加稅、主在退還原料稅款與華廠獎勵金標準辦法未制定前、請政府展緩施行之呈文、照修正之稿、即日繕發、㊁對於免除出廠稅並要還繭捐半數、以維國際貿易案、主援用出洋華茶免徵出口關稅及減徵內地稅厘五成舊案、轉呈財政部及賦稅司賈司長核准、㊂對外宣言稿、業已修正、主用王介安所起草者、即日譯成英日法各國文字、然後分送、以廣宣傳、㊃對於二十三日第一次會議第六案、應發之宣言、主暫時保留、㊄因辦事便利起見、公推常駐辦事員五人姓名如下、馮少山・于沂農・王介安・王延松・華叔琴、㊅定於九月四日（星期日）下午二時、開辦事員第二次會議、

勞資調節會處理糾紛案件

上海特別市勞資調節委員會、連日處理案件、非常忙碌、所有工統會移送各卷、業已分別整理、擬定辦法、積極調處、茲錄各情如下、

▲外交顧問會議　該會以上海勞資問題、多有中外交涉關係、特往委員會議議決、聘請余日章・馮炳南・謝福生・趙晉卿・徐可陞・爲外交顧問、以便隨時接洽、茲定於今日下午四時、召集外交顧問會議、討論對外宣傳辦法、

▲處理糾紛案件　㊀南區染織工會要求條件案、先召集啓明中華兩廠代表、於二十九日下午二時來會詢問、㊁長江公司局新工交涉案、原定召集該局局長袁仲懋及職工代表、於上星期六下午二時、來會解決、嗣因袁仲懋因病請求展期、已准展期三天至星期三下午二時、再召集雙方協議、㊂香業職工糾紛案、定三十日下午二時、召集雙方協議、㊃上海粵酒茶點工會爲調節會員欠欵糾葛案、案由調查員王履平調節、雙方允許展期歸還、將案結束、㊄永安紡織工會第一第二分會要求調節復工案、已派調查員張麟書王逢春分別向勞資切實調查、㊅煤柴炭業工會要求條件案、由王曉籟函約謝蘅聰毛春圃商議解決、㊆益中鐵廠工友糾紛案、函約雙方於二十九日下午二時來會磋商解決、

▲委定辦事職員　該會委定職員、秘書長嚴諤聲、秘書過海秋・嚴蔭溥・助理秘書朱志嫺・裘哲民・文書股主任楊靄侯・書記員陸世洪・姚雯如・姚昆南・王淑敏・侯福昌・錄事過仲嘩・齊以正・陳仲衡・呂漢俊・調查科主任朱文傑・調查員王逢春・曾光賢・吳子實・王履平・李介眉・張麟書・王也忠・張照・汪曉邨・會計員徐士珩・庶務員張紹平・

三商會昨討論押典業問題

總商會・縣商會・閘北商會・三團體、昨開聯席會議、討論押典停當及改善利率案、到總商會馮少山・縣商會姚紫若・閘北商會王曉籟等、各代表僉以押典爲救濟貧民而設、以補助當典之不及、一旦停當、貧民感受痛苦殊深、主請當局、將停當之論令先行收回、俾得復業、使貧民有通資之途、至利率問題、由三商會再集押業代表、開會討論折衷適當方法、以期法令民生各方兼顧云云、

縣商會昨開會董會議

上海縣商會、前日午後三時、特開會董會議、到姚紫若・王伯塤・沈景周・馬驥良・姚伯棠・奚廷庚・孔愼市・李英石（姚紫若代）毛子堅、首由會長顧馨一報告最近經過狀況、次以本會公費竭蹶、所有商會衙衛內之房租、因租戶間有欠租至三四個月尙不清繳、應俟繳付七月份愛國房租協餉之外、餘應由會計處審查、趕發通告、催促各租戶從速將欠租掃數付清、公決照辦、次以上海市區保衛團成立以來、月需餉項、約計五千元、刻因防務重要、各團員俱應擔任出防、故其餉項、尤爲緊要、亟應籌備妥貼、以便隨時支配、除已由各大商業擔任認助外、其餘未曾認定繳付之各業、應如何進行、經衆會董商榷、公決由會通告各該業代表、聲明保衛團餉需一項、應行負責按月認繳、以維公益云云、迨散會已六時餘矣、

商民協會處置染業糾紛

上海特別市商民協會、昨接到勞資調節委員會移交染業要求增加酒資案後、即分函綢業商民協會・及染業分會、約期處理、茲錄兩函如下、㊀致綢業商民協會・染業分會函云、逕啓者、接准上海特別市勞資調節委員會、對於染業增加酒資一案、前奉市農工商局將局移交、並據染業呈請處理、業由本會推定王委員曉籟主辦、現據詢問結果、經綢業染業染工三方面同意、所有染工增加酒資、改由染坊向綢業提出、因此勞資問題、成爲資方與資方的交涉、應移歸貴會調處、除由本會分別函知綢業染業染工三方面遵照、並令其在調處期內、不得停頓拒領外、合將全案移交貴會、迅予召集會議、公平解決、仍希將調處結果、連同全案函復送還、以備查考等因、並移送綢綾染業要求增加酒資案卷一宗到會、准此、合亟函知該會、於本月三十日星期二下午二時、推出負責代表二人、來會磋商核辦、是爲至要、㊁致染業分會函云、逕復者、據報染工酒資案、請與染價併案辦理、並附呈染工酒資價目表一紙、已悉、查此案據勞資調節會詢問結果、已成爲資方與資方之交涉、移歸本會調處矣、茲已訂定日期、函約雙方來會磋商、在調處期中、仍當照常工作、以守信約、是爲至要、此致商民協會綢綾染業分會、

財廳飭催歷任縣長趕辦交代

上海縣公署、昨奉江蘇財政廳訓令內開、案查該縣自民國十三年以來、縣長迭更、歷任交代、迄未淸算、積欠公款、爲數甚巨、飭經令飭催交、彼此推諉、爲此令仰該縣長、遵照省頒各縣交代條例、分別轉催前任各縣長、速將任內經徵匯解各款、詳細查造淸冊、呈報到廳、以便派員會算交代、毋再延誤、致干未便云云、

江縣長傳保諭話催糧

新任上海縣長江家瑂、接事以來、查得本縣糧櫃、近日收數不旺、本年上忙錢糧・以及十五年份冬漕尾找、被各花戶積欠者、爲數甚鉅、故於昨日下午二時、飭令催徵吏傳集各圖地保花戶到縣、由江縣長親自升堂諭話、略謂、本縣忙漕、被各圖地保花戶積欠、爲數甚鉅、現奉江蘇財政廳嚴催解欵、限爾等於二卯內、趕速催繳、掃數淸解、倘有疲玩之戶、抗不繳者、准許爾等報告本縣、以憑提追、不得挾嫌妄報、致干咎戾、論畢、並將催徵布告、交各保領回各圖張貼、

特別市黨部消息

▲宣傳部　該部已將印就中央所頒之標語三民主義淺說、及廢除不平等條約畫報、合計數十萬份、用汽車分發所屬各區黨部、及獨立區分部、以資宣傳云、

▲商民部　該部昨據淞滬衛戍司令部函云、逕復者、前以貴部領導國貨運動大會、敝部派隊維護、分屬當然、乃辱遣使致書、殷殷言謝、復承惠貽緞旗、殊增光寵、拜領之餘、即任銘感、專復鳴謝云云、又該部昨據商民協會第四區會呈文云、核奉第一零四號鈞批內開、呈及第一第三第四第五第六第七第八第九第十五第十六各分部籌備員名單均悉、各籌備員除不合格者外、一律分別加委、委任狀隨附轉發、仰即知照、此批等因、幷附委狀十一件、奉此、除遵即分發各分會籌備員知照外、理合呈復鈞部備案、另有呈文一件、補請加委第四分會籌備員十人、第二分會籌備員兩人、第五分會籌備員五人、第八分會籌備員四人、第九分會籌備員一人、該部已派員調查辦理矣、

▲青年部　該部前曾有招商局公學學生代表來部稱、該校當局方面無理增加膳宿費、致使貧寒學生無力維持、特請該部援助、當由冷部長答覆、調查後再定辦法、又市立五小校長呈該部、稱教育局擬將該校併於育恭小學、請求設法援助、因該部派人向教育局查詢眞象、以便按情加以援助、再前日之第八屆遠東運動會開幕典禮、國民黨特別市黨部臨時執行委員會特派該部部長出席參加、

上海縣黨部消息

▲組織部　上海縣黨部組織部、昨日下午由姚震同志出席第五區黨部全區黨員大會指導、除報告最近軍事政治狀況外、並解說寧漢合作之眞相、又同日馬橋鄉第四獨立分部開第一次黨員大會、當派馬金坡同志出席指導、

▲農工商青年婦女五部聯合運動委員會　昨發出通告一則、指令各區黨部推派代表到部、共同討論進行事宜、規定會議日程、如下、農民運動九月一日、工人運動九月二日、商人運動九月三日、青年婦女運動九月四日、

▲宣傳部　該部職員趁遠東運動會之機會、均到場張掛竹布大

晶光雪亮　敝行新到水晶燈檯燈　粵港滬　南京路　華美電器行

珠　此珠精瑩光潔因其天然而生名之爲天然珠誠閨閣妝飾之妙品也以鑲耳圈尤覺新穎日前付十元起碼價廉物美無出其右如蒙賜顧請臨上海三茅閣橋西首愛多亞路一八四號　全昌首飾號啓　特戊28.8

仁德牙科醫院開幕　本院由黃仁德牙醫生主任設備完美器機精良醫補衛生起見凡來院驗牙者免費洗牙者半費拔取費從廉茲爲提倡牙齒　院址　北四川路老靶子路口八十五號新造洋房　優待券函索即寄

專治楊梅瘡瘰癧科　送藥施診　不取分文　楊梅瘡秘方無論大小男婦當面見功　負責以爲根治　全愈後斷不再發　盧醫生家傳　醫局附設新北門內天官牌樓　內局特4352

上海公墓　地點滬北殷行鄉　接洽處寗波路一三六號　電話中央二六九六　章程函索即寄　乙3579

解決買月餅問題　月餅爲中秋應時之品。無論送禮自用。誰不欲買得滿意可口者。但如何始得滿意之物。此人人均欲解決之問題也。蓋焙製之法不精。難免半生過熟。配料之量不審。難免濃淡失宜。至若手術輕勻。材料豐富。猶餘事耳。倘欲決此疑問。而得充份圓滿之物者。請向「虹口東武昌路安樂園」「月餅大會」一聽之。因其焙製係用唐爐。（相傳爲唐代御用式樣）爲海上獨家妙品。萬無別種餅爐能出其上者。至其材料・手術・風味・裝璜・之佳。昨年東顧之。評爲無上佳品。不知之。因非祇辱臨也。

茲將名滿申江之製品略列　安樂園蓮蓉之王　安樂園荳沙之王　安樂園棗泥之王　安樂園荳蓉之王　安樂園肉月之王　安樂園五仁之王　其他佳品極多備有美術仿單承索即寄

西湖大酒樓　廣州筵席　隨意小酌　特色廣東月餅　月餅風味首推廣東而本樓所製者對於配料焙製裝璜尤爲特色歷蒙各界贊美獨步申江當之無愧惠顧嘗試便知不虛　蛋黃蓮蓉月每八角　豆沙肉月每五角五　欖仁蓮蓉月每七角二　豆蓉肉月每五角五　金腿肉月每七角五　果子甜肉月每六角八　鮮燒鷄月每七角五　果子鹹肉月每六角八　名目繁多　如蒙惠顧　函索即寄　竭誠歡迎　地址上海虹口東武昌路　4369特乙

麗華公司　秋季減價大廿五天　七月十八日起　禮拜日下午一時照常營業　抛球場

惠通煙行　南京路浙江路口　十五週紀念　大減價四十天　樓上麵點冷品價目照舊　甲特4093

注意謹防假冒　戒煙　功效神奇百發百中當面可試萬應萬靈　百補戒煙丸　德羅洋行

猴棗散　包退還洋　如無效驗　秘製治咳化痰猴棗散・乃係眞正猴棗與秘方修合而成・有特殊之功能。無論男女老幼新病宿疾。及少年勞咳初起。老人咳嗆多痰。兒童不能咳吐結痰。個能見藥痰消病除。世有未信。請試服焉　乙4298　大瓶大洋一元二角　小瓶大洋六角　外埠函購郵票十足寄費每一打以內三角半打以內二角　上海三馬路拋球場　復昌參號經售

問題解決──　中西樣本承索即奉　哈雷台維遜　美國的軍隊爲甚麼皆乘哈雷台維遜？　因爲軍隊中的機車是沒有容閒着的要是不堅固的車子怎經得起他們用呢哈雷台維遜是全世界認爲第一可靠的機車任憑他們濫用也不致發生損壞修理的煩惱所以他們樂用　戊特2899

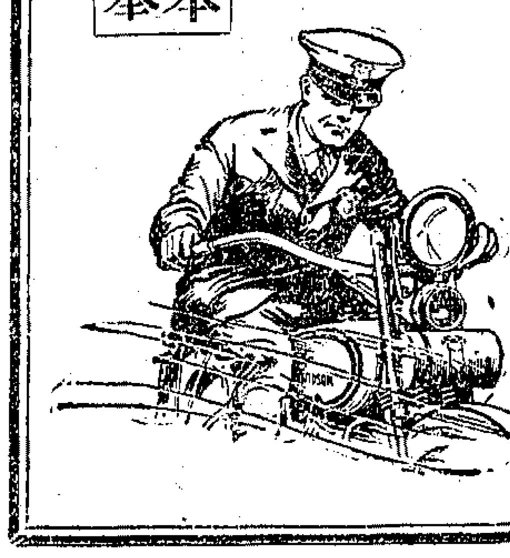

上海同昌車行　南京路修理部三雲南路四至六電話中央八二一一五一七八

清河書畫舫　本書係有竹老人張青父著作爲珍藏家考證書畫之善本評論精能編自三國晉代以至元明凡歷代書畫名家各種字畫詳加說明書中並載及鑒別之法雖字畫可分眞僞亦可知價値用中國連史紙印製漢裝古本全部八冊大洋六元郵力在內郵票通用湖南長沙府正街民治書局發售

歎仲雪茄煙十大價

優等皮絲煙　上等嗬囒烟飛艇牌烟呂宋老人女字白意班牙等各種雪茄烟香烟絲烟具減價又打九五折　南京路中段湯恭口大中烟行　絲色黃嫩吸味淸香裝璜雅觀送禮咸宜上海南京路五福街雙萬茂號

偉達洋行　霞飛路一四三九號　電話中央　法國金鋼鑽牌　脚踏車　每部六十元　光車　發批格外克己　脚踏車及機車　包用包修現銀拔付均可

恆大錢莊　專營中外各種金銀貨幣公債股票證券以及各埠有價證券兌鈔票均可買賣如蒙光顧無任歡迎外埠函詢即日答復　上海法租界木橋鄭家山東漢口　電話中央六八八二　乙特4323

標誌、並宣傳黨義及近日之時局、昨奉省黨部特別委員會通令云、（上略）查宣傳工作、在使民衆明瞭本黨主義政策外、尤須隨時解釋民衆對於時局疑難、及應取態度、現當謠言紛起、民衆杌隉不安、凡我服務宣傳人員、在此時期、宜努力宣傳、期獲民心、而固黨基（下略）云、

⊙檢查輪埠往來旅客

上海特別市市政府公安局沈局長、爲嚴密防範起見、除通令所屬各分局長分所長、嚴爲戒備外、又於昨日、飭令偵緝隊謝隊長、選派偵探、分往車站輪埠、嚴行偵察往來行旅、如遇形跡可疑者、應即施以搜檢、入晚、由各區分局長、分派警探前往境內各旅館、查點寄宿旅客姓氏、詢問來歷、防患未然云、

⊙泰縣黨部在滬組織臨時辦公處

江蘇省黨部泰縣特派員張鏐・泰縣縣黨部特別委員會常務委員藏玉璋・特別委員黃玉潤・沈津・陳誠、昨日由滬呈南京江蘇省黨部特別委員會文云、呈爲聯軍壓境、權來滬濱、組織臨時辦公處、並擬刊刻關記應用、懇請鑒核示遵事、竊此次我軍南退、聯軍乘間前進、泰縣縣長及公安局長、均於本月二十日去泰縣、屬部當處孤危、均以暫行離城相勸、爲自保地方之計、不必作無謂之犧牲、而過境革軍、亦以武裝同志之誼、紛來屬部、作同樣忠告、屬因與在城各特別委員、於本月二十一日前分途來滬、繼續工作、以求貫澈初衷、現計到滬委員除陳曉陳煦殷志文三人先行離泰、不知去向外、餘均到滬、茲擇定上海斜橋護雜路二十五號門牌內於本月二十四日開始工作、定名爲泰縣縣黨部特別委員會移滬辦公處、並擬刻木質泰縣縣黨部特別委員會移滬辦公處關記一顆、以資應用、而憑信守、是否有當、理合具文呈請鈞會鑒核指示遵行、不勝待命之至、再前奉鈞會頒發鈐記、因來滬時聯軍已過江滘、未便攜來、現存由前代理常務委員陳誠家保管、又玉華前請假就醫滬上、刻已痊癒、應行銷假視事、合併聲明、謹呈江蘇省黨部特派委員會、

⊙函請租界當道協助取締共黨

淞滬衛戍司令近致交涉公署函云、查上海地方、五方雜處、現值各地仍在積極清黨之際、不無共產黨徒潛行來滬、散布謠言、且租界中向爲共產黨匿跡之區、若不嚴密查拿、不足以靖地方、除布告外、相應函請查照、即希迅予轉致臨時法院及英法租界捕房、嗣後如有共產黨徒施行造謠及搗亂等事、務請予以協助、俾維公安云、

⊙三區四十分部擁護關稅自主宣言

上海特別市三區四十分部、爲關稅自主政策告民衆書云、各報館轉全國同胞均鑒、竊以國之強弱、關於經濟、經濟充裕則國強、經濟落後則國弱、慨我國自江寧條約訂定之後、關稅協定、喪失主權、全國經濟、爲外人所操縱、以致商業衰落、利權外溢、民生彫困、國庫空虛、而國際地位、遂亦因之日落而不振、瞻念國事、能不痛心、且查關稅制度、爲國家發達工商之樞紐、凡在世界上獨立國家、未有不自爲主、而反受制於人者也、惟我中國當此二十世紀自由解放之時、而四百兆人民、尚在不平等條約束縛之中、豈不甚爲可慨、雖全國民衆、年來深自覺悟、奔走呼號、不遺餘力、然而巴黎會議則提交無效、太平洋會議、則討論徒勞、彼北京之官僚軍閥、則又喪心病狂、徒以爭權奪利爲能事、獻媚求榮、甘作帝國主義之走狗、以關稅束縛、問誰知努力奮鬥、爭復主權、以蘇民困哉、今幸我國民政府、遵先總理之主張、順全民衆之公意、明定日期、昭示中外、毅然決然宣告關稅自主、俾數十年民生之障礙、一旦撤除、凡在人民、曷不歡迎歌舞、雖然彼帝國主義者、狡詐多端、今屆取消條約之際、竊恐野心不死、故意留難、況當此赤逆猖狂、殘敵未除之時、政策既施、便宜謹愼、生死關頭、在此一舉、務望本黨同志、暨全國同胞、團結精神、一致奮鬥、爲政府之後盾、擁護關稅、實行自主、誓非達到目的不止、特此電達、伏希鑒察、

⊙擁護關稅自主會公開演講

擁護關稅自主大會、特於八月二十八日二十九日下午六時、敦請各界名人郭泰祺・李權時・劉湛恩・謝福生・馮少山・趙晉卿・王延松・嚴諤聲・陶樂勤・周賈虹等、在天后宮總商會內、公開講演關稅問題、尚有餘興電影天涯歌女及毛毛雨等、所有各種標語、已在遠東運動會及各處、分別張貼、又閘南市方面、由楊崇皐君主持一切、業經籌備就緒、定於本月三十日三十一日、敦請黃惠平・冷欣・陳德徵・梁絹文・馬寅初・潘公展・彭學沛・郝鵬・鄭毓秀・諸先生、公開講演、亦有電影歌劇各種游藝、以助餘興云云、

⊙公安局偵緝隊注意緝務

公安局偵緝隊長謝耀祖、爲近日時局不靖、境內匪盜混跡、以致盜劫搶殺棄屍各案、迭有發現、本隊有維持保衛之責、現於本月二十六日起、特派各區探員督同偵探佩帶手槍、四出巡邏、查緝形跡可疑之奸匪、務獲解辦、一面又派特別班探員李耕餘・王愼卿・蔡鴻儀等、督探往南市各要道佩槍緝防、以維治安、

⊙黨務訓練所黨務農工兩班畢業

中國國民黨上海黨務訓練所、昨日舉行黨務農工特別三班畢業典禮、市政府市黨部、中央黨部、工統會、及各機關均派代表到場參加、頗極一時之盛、所長潘宜之因同白總司令在鎭江督戰、特委教務部主任彭學沛爲主席、於二時行禮、依照秩序㊀齊集㊁奏樂㊂向國黨旗總理遺像行三鞠躬禮、㊃恭讀總理遺囑、㊄主席致開會辭㊅上級黨部代表訓辭由市黨部代表冷欣、中央駐滬宣傳部代表陳德徵、市政府代表潘公展等相繼致辭、㊆來賓演說、㊇答辭㊈發給文憑、㊉高呼口號、⑪奏樂、⑫攝影、⑬禮成、已五時許矣、其演說辭及口號從略、

⊙商總聯會會議紀

上海各路商界總聯合會、前日下午八時開常務委員會、到會者王漢良・張賢芳・劉仲英・陳蔚文・邱嘉樑・陸祺生・張子廉・俞銘巽・張鶴海等二十餘人、主席胡鳳翔、恭讀遺囑、首由秘書處報告各方來函從畧、（甲）本總聯會暫借王漢良同志（威武不屈）匾額一方、已裝就製送去、可備分懸、推張賢芳胡鳳翔二位爲代表、（乙）已改組成立者選到入會者、（一）西藏九江路、（二）泥西四路兩分會、依章備案、他路分會尚未送到、應催、（丙）呈報改組後彙改推出當代表者、（一）河南路改推代表顧立鶴王宰震、（二）九畝地改推代表張榮發、（丁）商民協會函請勞資調解事宜、商由商民協會工會等一會、分別辦理、致函各分會查照、（戊）江蘇交涉公署函復抗議倉敦五被衛人汽車撞死一案、由衛領復稱、該家屬在民訴進行中、特復、（己）黨務訓練所舉行畢業禮、來函請觀禮、派俞銘巽陸輝代表、（庚）國貨工廠三星棉織廠贈到毛巾與電光誌、衆前日美利烟公司贈月兎牌香煙絲等等到會、自應一體通飭提倡、以維國貨出品、（辛）常務委員缺席四人、依序候補依次補入、當場公推職務、茲推許雲輝教育、邱嘉樑調查、陳蔚文衛生、劉仲英宣傳、（壬）本會倡辦商聯週刊、除前執行委員會通過外、今以手續事宜與進行、由宣傳部負責辦理、（癸）如未改組之會、嚴催、以視年日改組成立、次由王漢良鄭代表發言、謂二五庫券、已辦結束、至本人勸募、數在三萬元以上、依照前議決案、本定勸募之獎勵如何定法等語、公決、准於九月一日執行委員會提出結束案以及其他諸案、至十二時散會、

⊙閘北商聯會開會記

閘北商界聯合會、於昨日下午二時在恒豐路敬業里會所開會、到人藏紹芬・蔣伯申・孫晟英・陳裕昌・唐伯寅・張蘭蓀・王天木等八人、由徐少業主席、徐與華紀錄、今將議決案錄下、㊀分科辦事案、「議決」分六科、㊀常務三人、㊁文書二人、㊂調查六人、㊃交際四人、㊄調解四人、㊅庶務二人、至於人選問題、俟下屆開會時公舉之、㊆委員缺席案、「議決」一次不出席者、卽行通告、二次不出席者、由到會委員同去速駕、三次不出席者、由候補委員遞補、㊇七次開會日期案、「議決」定本星期三卽三十一號下午三時、議畢散會、

⊙中華農學會年會消息

中華農學會年會、定於九月三日在杭州舉行、其籌備情形、業誌本報、茲悉該會已由國民政府交通部函覆赴會會員乘車優待辦法、凡滬甯滬杭甬沿路各會員、祇須憑該會所發臨時乘車證、向各站驗明、卽可減收半價、此項會證、業已分發各會員、並於南京金陵大學過探先君、蘇州農校、嘉興昆山局等處、均可領取、至爲便利、又聞該會報到會員、甚爲踴躍、外人方面、如日本農藝化學專家奧田讓博士、及山崎百治博士、業已定期來滬、奧田博士之演題、爲日本農藝化學之發達、與日本農業、又英人威萊司氏、爲印度茶葉專家、該會亦經聘請講演印度之茶葉改良、國內會員之講題、如劉寶書君之平均地權、陸費執君之中國農業書籍問題、陳養材君之都市的美化、朱鳳美君之植物檢疫問題、張任天君之南洋農業等、已有二十餘起之多、屆時西子湖畔對於農學問題、必有一番熱烈之討論也、

⊙各工會擁護工統會之繼起

各工會因政局稍有波折、謠言孔多、深恐共產黨乘機搗亂、特聯名具函工統會、表示擁護、已迭誌前報、昨又有永安第一紗織等職工會等具函擁護、照錄如下、敬啓者、時局不靜、反動份子肆意搗亂、頃據報告、逆黨尤注意於破壞工運、分會等旣爲行主義的結合、自當矢忠矢誠、擁護本黨使命下之鈞會、以共應此革命嚴重的環境、而完成總理遺志、特此佈聞、東區永安第一紡織廠職工會・永安第二紡織廠職工會・粵菜酒樓茶店職工會第二分會・粵菜酒樓茶樓工會第三分會・粵菜酒樓茶點職工會第四分會・粵菜酒樓第五分會・

三友實業社

秋季大減價 念一天

△自由紗廉價八折▽

秋季的好衣料自由紗・細薄光潔經洗耐穿，永不退色，不限性別，毋論成人與兒童，各有各的中意顏色，花樣翻陳出新，揀不完穿不厭，深合自由的妙諦，其他提花布是別出心裁的創作，花光閃爍，製成衣裳，正如錦上添花，更加美觀，或採爲窗簾門簾料，可自由裁製，其他用塲甚多甚多，與本公司創造的綢布一同廉價八折，是一個大好的機會，

△床毯檯毯廉價八折▽

床毯檯毯爲家庭必需品，既增觀瞻，又切實用，備做婚嫁送禮，尤受歡迎，花樣雅觀，質地堅固，洗滌熨過，煥然如新，補助各界增進家庭幸福，與價廉物美之榻毯一同廉價八折，

△童襪手工袋廉價八折▽

三友社的童襪、夙爲各界所樂購，質地優良，顏色不退，顧到兒童足部的發育及與成人的相異處，搖織方面，曲盡運用，使之升縮自然，頭跟又極堅固，手工袋爲出門的良件，放置另星及應用品，感到極大便利，

△窗簾門簾廉價八折▽

窗簾門簾是門窗的屏幄，非僅爲壯麗觀瞻，遮避日光塵埃及內外臥室之分隔，在所必需，家庭實用品必不可缺，其他花絲光枕套，西式浴毯，白皮鞋等一律廉價八折，良機切勿錯過，

特乙4364

上海南京路浙江路東門市部

郵售部啟（電話中央一〇一七）

⊙工統會會務昨訊

▲宣傳委員會 演講股（一）周風赴商務印書館編譯所工會、演講三民主義化的文化工作及時局、（二）洪師源・張抱中・赴皮棍工會第一分會、演講工人團結與工人痛苦、（三）顧蓮南赴恒興絲廠女工會、演講三民主義與工人運動、又赴德興繅絲廠九絲絲廠女工會、演講民生主義與共產主義、（四）胡曉秋錢紹武呂仲源、赴三星棉織廠工會演講、（一）組織宣傳隊二十、開講、三、三民主義、（五）張德箴會呂華赴裕成東絲廠女工會、（因初二停工、未能開會）（六）菸赴美亞石印製版工會第二分會、演講製業勢力之成功、（七）林泉・顧希清・赴浦東電氣工會第一分會、定期演講、大旨可分一、工人運動的目的、二、解釋本會保障工會激底精神、三、帝國主義侵略史、四、國民黨之紀律、五、不平等條約之由來、（八）陳章順赴特別市駁運行李船業工會第一分會、接洽定期演講事宜、

▲組織委員會 指導股 上海市商務印書館職工第四分會、昨日開成立大會、指導股派王詳麐前往指導、選出常務委員劉志新等三人、執行委員張伯康等六人、候補委員黃紹緒等三人就職、呼口號散會、登記股、八月二十七日發出工人登記表、工人調查表、入會志願書、滬北區有上海北區膏成石印照像工會第二分會、上海滬北電料業職工會第一分會、浦東區有上海浦東紙業工會第二分會、頒給會員證費、有上海市華洋布業職工會第二分會、指導股派沈立信同女指導員宋建鴻、前往出席、組織指導、結果選出常委一人、執委四人、候補一人、就職散會、統計股、（一）南洋烟草職工會第二分會、爲陳明被不肖之徒、假冒圖章、誣蔑、核當以不肖之徒、假冒圖章、應由該會再行登報聲明、一面嚴緝假冒之人、嚴查呈報、以憑追究、（二）上海市絲織工會第一分會呈報改組情形、並選定委員姓名、請予備案、當以該會改組手續、尚無不合、所請備案、應予照准、（三）遂豐絲織廠職工會第一分會呈簡章、請審核、當以該會所呈簡章、經審定略爲修改、原件發還、着再繕一份、送會備案、（四）衛業工會第一分會耿决甫、爲駁斥被誣爲游民事、請嚴重懲辦造者一案、當經調查、茲據報告、邵某所語、毫無實據、可置之不理、倘再有此種行動、當予嚴究、（五）元元陳記久勝絲廠職工會第一分會、爲執委胡子美等辭職、已將候補委員徐錦三遞升各充、請備案、當以照准、（六）新公司職工會第二分會、爲籌募捐款、呈請批示遵行一案、當以所稱籌募捐欵、如外界確係自願捐助、可以照准、但須將捐欵數目及用途、呈報備考、（七）鐵業職工會第一分會執委薛志甫、爲事實繁重、力難勝任、擬辭本職、請予核准、當查該員辦理會務、不遺餘力、正應得人、何得遽萌退志、致礙工運進行、仍仰勉爲其難、繼續工作、所請辭職、應毋庸議、（八）特別市一區黨部工農函稱、水爐工會第一分會會員蕭某等借收會費名義、強收醜金、查明見復、已函飭水爐工會第一分會、將會員蕭某所收經費及有否勒收醜金情事、着卽詳實具報、以憑核復、（九）絲織工會第九分會、爲會務漸呈衰敗、懇卽恢復原有津貼費、否則工友對於會費不肯繳納、請核辦、當查該會經費困難、自係實情、由工統會特准徵收、每人至多不得過一元、一次過之特別捐、以資維助、並發給佈告一紙、令該會工友一體知照、對於上項特捐、均須繳納、以利會務進行、（十）木器業工會第二分會常委金樹棠無力維持會務、呈請辭職、當以對於該員辭職、有須面詢之處、着卽來會、以便詢明核奪、（十一）昨日製統計表式二種、

▲調解委員會 （一）上海陶業會所存欵糾紛一案、調解委員會、派張嶙書前往該會所、邀集西廚工會第一・二・兩分會、公同清理、當時三方議決、所有存欵、槪須捐助粵僑醫院、充作慈善經費、並限陶業會、於七月三十日前送往粵僑醫院、頃接西廚工會來函、謂各項手續均已辦理清楚、該欵亦已送往醫院、特函謝云云、（二）上海市某（原稿字跡不明）工會第一分會、爲廠方停業、要求廠方介紹入文華廠工作一案、調解委員會、派毛禮榮前往、一再交涉、結果、該廠允用七人、并資責介紹七人工作、其餘因文華廠已有工人二十餘名、甚足敷用、請廠主無法介紹、經毛君切實勸導、始允每名發給川資大洋五元、以便回籍、至該廠雜工、因有月規、不在此例、茲將該失業工友抄錄於下、「徐仁才・沈子濟・倪龍生・趙阿發・沈阿斧・丁阿毛・孫雲蓀・馮金忠・谷錦元・谷錦奎」、

⊙王斌奉委爲漁業十五區溫州分局長

財政部令行江浙漁業事務局、遵照新章、整頓漁業、現釋總局長、將江浙兩省、劃分爲二十二區、昨令委王斌爲第十五區溫州分局長、現設辦公處於本埠西門、籌備一切、頗形忙碌云、

⊙夏時就任兩路警務督察

滬甯滬杭甬兩路警務督察夏時、於八月十七日奉季局長委任後、當卽馳往各站、整頓警務、不稍疏懈、於昨日（二十七日）又奉季局長委令八七號、加委爲代理駐錫警務段長、聞於今晨搭車赴錫視事云、

⊙鎭海同鄉會初選揭曉

鎭海旅滬同鄉會、昨日假座寧波同鄉會、召集會員大會、並揭曉初選、當公推劉甲生劉康侯王明庭三君爲開票監察員、直至傍晚、始告竣事、茲將初選當選人姓名列下、方椒伯・虞治卿・烏崖琴・董杏生・王心貫・陳良玉・向熙樓・洪雁賓・戴耕莘・李雲書・劉聰文・李徵五・謝蘅牕・陳翊庭・向濟園・傅其霖・方樵苓・樓其樑・薛文泰・傅筱庵・李詠裳・顧履平・金雪塍・劉于醒・劉聘三・卓朗康・徐坤久・朱健行・謝蓮卿・劉甲生・李祖夔・汪薇舟・陶晉林・陳楚湘・童志孚・盛安孫・袁孟德・徐忠信・徐其相・張逸雲・史晉生・嚴永祥・洪賢鈁・朱飫醒・盛陶孫・方式如・陳仰和・史祖紹・車鏡礎・羅宏彥・吳川生・傅禾烈・張禹臣・

⊙閘北慈善團請給經費之公益局批示

公益局批閘北慈善團董事會呈、爲陳明經過情形、請求發給善經費由、呈及收支計算書均悉、案奉市政府補助各機關經費辦法、「奉市政府訓令、應先由各主管局詳查該機關辦理情形、報候核奪、前經本局發給該團各種表式、未據填繳、無從着手調查、仰先將各表照式填送、以憑查核轉呈、候示遵行、此批、」

⊙華業烟公司股東會記

新開路華業烟公司、因營業發達、各種出品、早已暢銷廣東南洋各埠、亦在香港廣州兩埠、設立分公司、專司中國南方各埠並南洋英島各洲之營業、紅明星香烟發行本埠以來、銷數頗廣、大受各界歡迎、成績斐然、所以原有股額、有擴充之必要、特由股東會議決、擴充股額大洋二十萬元、已由各股東照數認足、限定八月半以前、先交一半、八月底前收齊、並照定陸南初君爲總司理、李滑濤君爲協理、梁葆貞君爲香港分行司理、梁慶典君爲廣州分行司理、李崖方君爲監察、與定各職員、在辦事上均負完全責任、現在擴充手續、均已辦理妥當、香港廣州兩埠到會各股東、已預定三十號總統號輪船返港、上海公司各職員人、已定今晚在大加利餐社、爲各股東餞行云、

⊙東方債權團近訊

大陸報云、自東方儲蓄銀公司擱淺、各儲戶卽組債權團、延請律師後、目下中國方面之儲戶、幾已全體加入、團結甚堅、外國儲戶雖尙未加入、惟公司儲戶什九爲華人、據華僑債權人云、倘有外國儲戶加入相助、極所歡迎、當與華儲戶同等待遇、至虧倒之欵、爲數鉅細、在公司擱淺時、共有儲戶四千五百戶、通扯每戶付過一百二十元計、共有五十萬元之譜、該公司生存雖不及三年、而董事會更易數次、前董事內、頗多有名富翁、對於任期內雇用人員舞弊所致之損失、儻有賠償能力、惟信此事當不難由調停入手、和平解決、故目下似尙無提出民刑控訴之必要、至各董事在刑律下是否有罪、各國法律不同、華債權人雖曾詳細研究、尙未提及刑事訴訟之說也、

時妝女子 衛生必要

剪髮洗髮必辦此機

有風冷熱用時適意

要購請早價定便宜

送禮檯燈減價時期

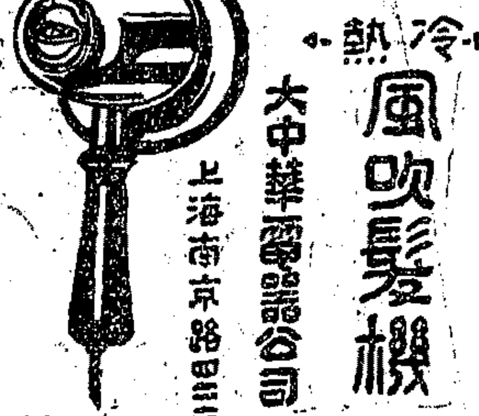

(2)

謝謝天然治瘋草

余患筋骨酸痛四肢麻木手足不能行動五年今服趙南石醫生天然治瘋草二盒痊愈介紹舍親十年多大瘋癱服十盒除根余同舍親自知不治之症今日一旦痊愈喜出望外故特登報鳴謝介紹同病諸君天然治瘋草每盒一元發行所上海南市王家碼頭愁業里趙南石醫藥局○法租界新開河潤德里王頌芳金品章同謝

愛髮者鑒 包不脫髮

梧桐藥落草木凋零無論男女好好的頭髮梳髮時無端脫落甚爲可惜敝藥房研究有素特製（不脫髮藥水）連搽三日立見奇功包不脫髮每瓶一元 上海法大馬路八仙橋首安里內時雨藥房啟 IB3788

中和醫院 花柳病科

鄙人留日畢業醫科大學歷任大學醫院江蘇省立醫院醫長研究年獨得其秘治毒頓辣速愈負責除根老靶子路一三七院長廖煥章

白濁初起頓辣療法數日即愈 久淋梟用透熱電療無痛除根 梅毒注射六〇六血液驗查

姚佐頓新法 白濁專家

洗射白濁

白濁乃花柳病初步若不速治則變橫痃魚口下疳血淋膀胱痛潰爛苦不堪言本醫生具十餘年經驗搜羅各國最新白濁儀器新法特製洗射藥水功力能將毒菌從根本治療保無痛苦又特備各種藥悉從新法洗射除多方醫治不愈者均能藥到病除曾診所不永 ●上海三馬路大舞臺對面姚佐頓醫生謹啟

生命危險

致命之病，莫甚於肺癆。肺癆之原，則起於久咳。唐拾義久咳丸……是革咳之專藥，亦防癆之聖品。欲防生命之危險，舍此莫屬。

⊙梧州路昨晚盜劫彈傷多人

▲拿獲一盜

昨晚八時三刻、梧州路小菜場對過恒順糧食號內、突來盜匪四人、均穿白短衫褲、以買米爲由、一人把風、三人闖入店堂、袖出短槍、嚇禁聲張、一人押逼店夥劉在臣上樓、闖劫銀箱、二人將櫃上現洋四十六元、小洋二百零五角、一併搶去、當時哈爾濱捕房得悉、立派中西探捕十餘人前往、因之雙方激鬥甚烈、槍聲如爆竹、其左鄰宋順信裁縫店主宋正祥、正值睡門外、遭流彈受傷、有一盜因被捕追不捨、逃入徐記理髮店內、且奔且放手槍、擊傷正在修面之男孩陳阿寶面部及店婦鄭劉氏左腿、後盜竄入義大元轉角內、因腿中一彈、倒地不起、遂爲所擒、餘盜早已遠颺、同時有黃包車夫方文章路過該處、腿中流彈、又斜對過協順昌烟紙店店夥周明文、在交易時亦中流彈、巡捕等遂將已擒之盜及受傷人等帶回捕房、據盜供合夥共有七人、乘汽車而來等語、詢畢、又派捕一百四十二號及一千一百二十八號將受傷人等車送同仁醫院、經顏醫生診治、計鄭劉氏二十六歲、左腿骨折、因係婦人、轉送廣仁醫院、車夫方文章、二十八歲、左腿皮破骨折、留院療養、陳阿寶七歲、左後顎皮破些許、周明文二十二歲、左臂彈穿皮破、宋正祥五十六歲、左膝蓋皮破骨傷、後三名以傷輕之故、包裹後由捕帶回捕房、聞在逃盜夥、現正在偵緝中、

⊙爆竹業會議請取消特種印花稅

上海爆竹業同行、因國民政府認爆竹未納廠稅、應加貼特種印花事、實則已納稅五次以上、決難再加印花、迭次會議、公決呈請國民政府收回成命在案、該業昨日又在中華路敦厚里爆竹業公會續開會議、到彭春元・黃梓庭・姜文卿・姚蘭卿・楊少卿・等八十餘人、其開會情形如下、㊀搖鈴開會、㊁公推黃梓庭主席、㊂向黨旗國旗及總理遺像行禮、㊃讀遺囑及靜默三分鐘、㊄主席報告爆竹特種印花、聞九月一日實行、應一致否認、堅持請願取消、衆贊成、並㊅彭春元報告中央各機關呈文已遞、諒不日卽有批示邀免、並經總商會及商民協會來函、均表示竭力援助、惟各界對於此事未明眞相、應發表請願理由及宣言、以免誤會、衆表決通過、㊆姚蘭卿等相繼發言、以印花果行、則不啻置我業於死命、非堅持請願政府、達到收回成命之目的不可、如屆期稅局或強迫徵收、發生事故、誰負其責任云云、㊇散會、

⊙閘北攤擔小販捐停止徵收

閘北街爲攤擔捐苛勒小販、曾由一區黨部呈准市黨部轉咨市政府、准復令飭公安局查禁在案、乃包商曹萃記復朦請上海特別市財政局諭予備案、一面復向各小販勒索、並將大統路姚家石水菓小販姚長森捕送公安局四區署、閘北攤擔工會亦召集大會、群議援助等情、會紀本報、茲悉四區梅佛貴署長訊明、曹萃記控姚長森抗捐、因該署未奉公安、財政兩局事先知照、現曾經市政府函復市黨部已查禁在案、故於抗捐問題不能成立、惟因雙方曾有關毆情事、當轉解公安局訊辦、一面諭令曹萃記在本案未經正式布告公布之前、無論如何不能再有勒捐情事發生、違則定行逮捕嚴懲、決不姑寬、現此項攤擔小販捐已完全停止徵收云、

⊙三聯公司精製火腿請證明

總商會接三聯公司來函云、敝公司以隆泉公記志成號永利、聯合經營出口美國小呂宋火腿、一切製造、均遵特別市衛生局頒布檢查肉類規則、建設製造廠屋等場、由政府委任之醫學博士王兆麒易文治二君、於待宰之豬、宰前宰後、嚴密檢查、出品精良、適合衛生、此次該埠衛生局爲而司君（譯音）到廠調查、對於檢查是否認眞、囑請貴會證明、相應函請貴會、賜予證明爲盼、

⊙請給訂購汽槍鉛珠之核准

財政部致函總商會云、案准國民政府秘書處抄交該會蔣代電、一件爲姓記五金號訂購兒童玩具汽槍鉛珠一千二百斤、請發護照等情、奉委員會批交財部辦理、囑卽辦理見復等因到部、准此、查該商訂購汽槍鉛珠、旣據胡康五金號主管人丁滋華出具保證書、負責證明、確係門市應售、供給兒童教育運動之玩具用品、自應准給護照、以利進行、合將護照一紙、發交該會查收轉給云云、

⊙江秋蓉懸壺應診

江君秋蓉醫術湛深、精治男女大小傷寒胎產等各科、審症眞確、用藥穩妥、一經診治、無不藥到病除、行醫近三十年、活人甚多、現在城內北石皮街第十九號門牌、懸壺應診、爰誌之以告病者、

⊙公安局訓政處奉令裁撤

前淞滬警察廳政治部、自本月間、改爲上海特別市公安局訓政處、專任宣傳工作、茲因國民政府經費支絀、奉江蘇民政廳令飭裁撤、以節糜費、該處主任奉令後、現已結束、定於本月底停止、遂令裁撤、所有職員勤務兵、一併解散、

⊙中國速記學社將舉行函授

中國速記學社所用國音速記、係顧獻成君所發明、前由商務印書館寄往美國費城國際博覽大會陳列、得最優等獎、駐美公使來函、有「會存通行四海・何止傳業千秋」之褒詞、其價値可知、蓋顧君精通音韻、曾發明「語音音素學」、爲世界所創聞、故其所作速記、確有出奇之處、如正式速記法一字、只用一筆、縮音記法、雖十餘字、縮至二三字、仍能顯明字數與義理、筆畫符號、只用二種、故能運用自如、縮至最短限度、中國方言雖多、能處處合用、不加附音記號、而其準確、若用以記錄外國文字、其便利較任何外國速記、有過之無不及、卽此數端、皆爲他人意想所不到、此外種種便利之法、不勝枚舉、誠近世空前之奇著也、按顧君之中國速記、直可稱之爲一筆速記、或名中外統一速記、學習者一舉有三得、卽不必另學國語、不必另學外國速記、若在國語教科書代作國音字母、教員學生等、人人可以知速記、與中國教育前途、大有關係、現在政界商界等、以及各界團體、莫不需用速記人才、時勢所趨、將來有人人學習之必要、中國速記學社、自今春組織以來、同人以學者太多、尚未公開教授、現擬特編講義、公開函授、將設報名處於北浙江路華商杏販局四馬路大東書局云、

⊙外科專家汪佛航回國

汪君佛航字渡生、爲滬上名醫師汪敬伯博士之季弟、曾畢業於日本東京醫學專門學校、得有學士學位、復在日本總赤十社病院任外科醫士有年、醫學湛深、擅長手術、爲留日學界之佼佼者、茲於前日乘長崎丸返國、現暫在本埠三馬路居得醫院臨診、將來擬集多數同志創辦一大規模之病院云、

汪佛航君小影

⊙小工竊放鞭砲之一場虛驚

浦東楊家渡碼頭上、有一羣無約束之小工、俗稱野雞小工、因日來氣候轉熱、故夜間在碼頭露宿、或可得夜來生涯、前晚、若輩睡至下半夜二時許、忽有數人一覺醒來、以夜長難睡、突覩岸傍一美安輪船上裝有大宗鞭砲、該小工等童心發現、卽喚醒同類、潛赴輪上偷竊不少鞭砲、攜之而赴對面克安輪船上燃火大放、一時劈拍之聲、不絕於耳、但因戒嚴時期謠言孔多、居民大爲驚恐、疑爲機關槍聲也、但當時三區一分所及保衛團均在出防、亦以爲出了岔子、遂合作召集各警團員武裝趕來、該小工等見肇禍端、均作鳥獸散、團警等到來、始知誤會、遂各回防、然已飽嘗虛驚矣、

⊙精武會昨開代表大會

昨日精武會開第一次代表大會、到會代表臨時法院長盧興原等數十人、午間開會如儀、臨時主席盧煒昌報告各會辦理情形畢、發揮意見、以現世社會、發露種種弱點、皆由體育尚未透徹所致、精武體育、自有澈底的辦法、希望大會悉心計劃、使精武益見發展、造福人世云云、繼由盧院長代表澳會出席演說、關於發展問題、申論極詳、主張統一辦法、及注重人材經濟兩事云云、次會長施德之、厦門代表朱廉湘・一分會代表勞伯視・繼續發揮、並選造作、主席致謝詞、宣告禮成、休息後續開選舉會、舉出大會主席盧煒昌・鄭灼辰・陳彥三人、審議委員金實代表羅嘯敖・西貢代表陳善・巴城代表黃維慶・南中主任聯合會代表李佩弦・佛山代表何心平五人、茶會而散、又聞該會以遠東運動在滬舉行、將於九月三日閉會時、特開國際運動歡迎會、歡迎三國選手茶會、將出其各技爲竭誠之貢獻云、

▲尙有本埠新聞轉入後頁▼

肺病多從秋咳起……

金風薦爽，玉露生涼，人都以爲清秋佳日，不知正是——造成肺病的時候！所以此時若有感冒，雖傷風咳嗽，宜速治療，年輕者尤要當心！

艾羅療肺藥 是最著名靈效之治肺治咳良藥，自傷風咳嗽至久咳咯血肺萎等，無不立愈，

價目（大瓶二元 小瓶一元二角半）

上海三馬路中法藥房發行

全國各分行及各大藥房均有出售

本埠新聞二

⊙工統會南區指導員會議紀事

二十六日南區總指導員朱西林、召集南區特派指導、開第二次會議、公推朱西林爲主席、王和賢爲紀錄、其秩序如下、一·振鈴開會、二·全體肅立、向黨國旗及總理遺像行三鞠躬禮、三·主席恭讀總理遺囑、四·主席報告、五·報告事項、㈠上次湯同志提議、每星期須表一次案、已由組織委員會照准、維緊急事項、不在此例、㈡湯同志提議、各工會呈遞公文、必須指導員簽字、方爲有效、亦蒙組織委員會批准、又委員會決定、工會設施上倘經費不足、不妨將來併合後、由業務工會設施、以資便利、六·討論事項、㈠湯文泉同志建議、石金坤同志慘遭暗殺、當究其因果、如果因公犧牲、則應請委員會酌給撫恤案、(決議)通過、㈡黃同志提議、各工會中經費無着、請示辦法案、(決議)將該會已用去經費、開賬報告後、再定正式徵收特別費辦法、㈢施瑛提議、美亞工會要求會費從九月份起徵收、呈請組織委員會核准施行、㈣陳松年提議、以後各指導員、在會議席上、須將經過情形報告、以資參考案、(決議)照辦、㈤馮隱菴報告、華商電車公司夥友被人打傷、因以何種手續報告案、(決議)書面報告組織委員會、㈥章霞陽報告、大達等紹三北等碼頭工會資本家種種壓迫工人、且指使一區公安局將工友拘禁、甚致不得飯食、所科罰欵、亦無收據、應請處理案、(決議)請委員會定奪辦法應付、㈦章霞陽提議、茲後有緊要公事、請朱導員轉請委員、即速辦理、以利會務案、(決議)照辦、㈧章霞陽提議、調解委員會以前所接受之各工會條件、現均移交勞資調解委員會辦理、工人方面、殊有誤會、應請處理案、(決議)請示委員會辦理、六·呼口號、七·散會、

⊙南貨業會開會紀

昨日下午三時南貨業會開第十一次籌備會、到籌備員十四人、上海特別市商民協會派王延松委員到會指導、㈠胡鑑人主席恭讀遺囑、㈡全體歡迎王委員來會指導、㈢主席報告籌備經過情形、次王指導致詞、略謂國民政府頒布商民協會條例、原裁各店店主經協理帳房、及重要職員、一律加入商民協會、共享平等利益、提高商民地位、所以貴同業應當從速加入、希即成立、至於勞資爭執一層、職工一方、既由上級工會出而代表、資方亦應報告上級商民協會、方便雙方平等、所以貴會可將經過情形、及職工要求條件、詳細報告本會、本會自當負責處理云云、

⊙絲吐業職工會第一分會開會記

上海絲吐業職工會第一分會、爲要求增加工資問題、現已目的已達、昨日午後三時開會員大會、陳子明主席、先讀遺囑、次由主席報告此次各工友要求增加工資問題、幸調人陳秉謙·顧彼棠·兩君、極力調解、始有此圓滿之目的、應由本會代表全體工友專函道謝、議決通過、再次報告增加工資、男工每工增加三百文、女大工每工增加一百二十、女小工每工增加一百五十、每日工作時間實行八小時之工作、末議速印通告、分送各工友、准於星期一日(即今日)一律復工、照常工作、議畢、各呼勝利口號而散、

⊙兵士跳車跌傷身死

滬杭鐵路昨日上午十時、由閘口開往蘇州之補充第三團兵車、駛經新龍華車站、有兵士一名、忽由車內跳下、跌傷要害、立即倒地氣絕身死、當由站長派警知照該團備棺收殮云、

⊙婦人於竊賊內指認殺人犯

前晚十時許、有竊匪十餘人、各執斧頭手槍鐵棍、潛往浦東陸家嘴祥生鐵廠後門、掘穿牆入內、竊取鉛條、當經駐廠巡丁覺察、急鳴警笛、水巡捕房包探沈元芳聞聲趕至、協同兜捕、該竊匪知事敗露、放槍示威、分投逃竄、當場追獲竊志標·卞光田·史金保·施相吉·四名、並在竊身畔抄出利斧一把、拾獲鐵棍二根、翌晨、經該廠大班檢點失賊、約值銀二百餘兩、即將竊等四人函解公安局第三區署、正在訊辦間、旋有婦人陳唐氏投區聲稱、伊夫陳才記、向在祥生廠充當十三號巡丁、於本年三月二十日上午六時、在廠門口值差、被糾察隊槍斃、當開槍者即係竊志標、請求伸雪等情、質之竊志標供稱、曾充糾察隊、惟槍斃巡丁陳才記、係譚玉西動手云云、鄭區長以竊兩罪俱發、於昨傳到原辦巡丁王和尚·尚德鈞·及水巡捕房包探沈元芳、將全案人證、備文押解上海特別市公安局訊辦、

⊙麵粉駁船沉貨傷人

南市久隆祥號駁船田玉生、載麵粉七百包、過卸北市某輪船往福州、因待潮水、泊在浦東南棧碼頭、昨日上午七時許、因被某輪船出口經過、鼓浪激衝、致將田船所載之麵粉、傾落三百餘包、田與伙友阿六、均遭落水、當由鄰船救起阿六一人、田不知下落、該號得悉、即雇船打撈沉貨、一面報請救生局、飭派巡船打撈田之屍身、聞損失值一千餘元、

⊙婦人控夫不顧贍養請求離婚

婦人沈吳氏、在上海地審廳控伊夫沈褒不顧贍養、並遭虐待、現在生活無着、要求離婚等情一案、前日上午、由該廳調推事開庭審理、據沈吳氏投案訴稱、今年二十八歲、蘇州人、於二十五歲時十月十六日結婚、不料過門之後、屢遭虐待、至零年三月十五日晚上、丈夫沈褒、手持兇刀、欲將我置之死地、我見而駭極、奔逃至樓下、暫避其鋒、其時我翁(即被告之父)聞聲趕來救護、詎被告遷怒我翁、竟敢將我翁用刀亂戳、致傷肩背等處、尚有鄰人劉炳生出而排解、又遭被戳傷、當時由被告之姑母康沈氏伴送我回母家暫居、事後丈夫即行逃逸、而我翁及劉炳生等均投經檢察廳驗傷、不料我翁竟致因傷身死、旋由檢廳將被告緝獲訊明、判決監禁二年零六個月、被告不服判決、上訴高等廳、於去年陰曆七月二十一日、轉解蘇州高等廳、如何判決、則不得而知、(問)爾夫究爲何名、(答)丈夫名叫沈褒、(問)爾夫現在監禁何處、(答)據人傳說丈夫現在漕河涇監獄吃官司、(問)本廳曾經往該監獄調查、並無沈褒其人、爾等於去年涉訟時、爾夫叫何名字、(答)是沈褒、(問)本廳查卷宗、並無沈褒殺傷案、諒必當時並不是喚沈褒、或者另外有個名字、(答)他(指被告)曾是叫沈褒、(問)既稱是沈褒、何以本廳卷內無此名字、(答)他小名叫小東洋、還有個名字叫沈金福、問官諭曰、爾且出外調查爾夫究在何處吃官司、或者蘇州第三監獄、抑或上海第二監獄、爾打聽明白、再來報告本廳、爾下次到庭、爾須邀爾夫之姑母康沈氏同來、以便質訊、於是退庭、

⊙理教聯合會昨開常會

上海理教聯合會、於昨日下午二時開常會、各公所代表到四十餘人、委員長張一塵主席、㈠歡迎交屬科主任張梅蓀君、大衆起立致敬、由張君答謝、㈡法善堂自醒堂兩公所、請補呈市公安局要求派兵護兩公所自建房屋之協偷損、主席稱已致函市公安局矣、㈢老順心堂報告包如舜被霸押拘人帶署、已由張委員長保釋、㈣曹家渡蘊緣堂張有才、因年老病歿、由本會介紹周汝霖前去、通過、㈤隱修堂王英俊、茲在紀王廟開荒、設立廣德齋堂、於本月初八日成立、本會推孫烈昌·鄒德馨·前去指導、議畢散會、

⊙傭役總公所聯席會議紀

上海傭役介紹所總公所、昨日下午四時、在派克路益壽里、開董理事聯席會議、到各董事理事四十餘人、公推王子江爲主席、恭讀總理遺囑、血翁爲紀錄、秩序如儀、(甲)報告、(子)王子江報告公所內一週間工作情形、(丑)陳士元報告各董理事復職、(乙)討論、㈠曹錫卿提議、公所內應添設常務主任、請葉斗魁君擔任常務主任一職、駐所辦理日行公事、議決、㈡會計員公所出納重任、宜具保證、以昭慎重、(下次會議討論)㈢同業所用保單、議定每張取洋三分、㈣登報通告同業稿、准用、照各官廳核准行規辦理、如有破壞行規及私自薦人等情、一經察出、概須重罰、㈤同業倘有與薦出做手通同作弊等事、一經公所察出、概須嚴行取締、或令其停業、藉儆效尤、㈥同業倘因事須與公所接洽者、先至該段董事處報告、再由該段董事、隨同至公所接洽、㈦下次會議、定本月初三日舉行、議畢已六時餘云、茲將該公所經官廳核准之行規、照錄於下、「奉官廳核准上海傭役介紹所公所同業行規」、(民國十四年四月訂民國十六年五月修正)一、凡入本公所同業、均須恪守其營業範圍內、華界或租界章程、不得有越軌行動、一·凡同業介紹傭役、一概應用保單、加蓋圖章、該保單須向公所領取、以歸一律、一·同業介紹傭役、倘有意外之事、均由該傭役等保人負責處理、一·同業介紹傭役、按照習慣、試用三日、如合用者、訂定工資、先付工資一個月同業應納之介紹費、規定如下、不得隨意增減、甲·大姐娘姨梳頭粗做等工價在三元以內者、收介紹費一元、四元或四元以上者、每元收三角、下手二角、乙·奶媽寫紙者、上手一元二角、下手一元、不寫紙者、上手七角、下手五角、(每元計算)丙·車夫茶房當差飯司等、上手六角、下手五角、(每元計算)丁·擠乳奶媽、每元四角、下手三角、以上介紹費、不滿洋者、均以大洋計算(祗收一次)一·同業所介紹傭役、如停歇後、仍回原處主家服役、而未通知介紹所者、介紹所不負任何責任、一·同業介紹傭役、在主家處、不准帶進親戚朋友、違者報告公所議罰、一·同業介紹傭役、薦出後、主家欲帶出門者、該主家須通知原介紹所、並指交妥實保人、加蓋圖章於保單後、方可帶出、介紹金每元六角、下手五角、倘無妥保或傭役不願出門者、得由介紹所另調他人、不得硬帶出門、同業中如自己無相當人役、須向別家轉僱時、其所得介紹費、雙方平均分派、不得串通私薦、如違者、一經察出、由公所議罰、一·同業介紹之傭役、稱工之後、倘不聽調度或裝病偷懶者、所收工資、應按日照算認還、倘果有疾病、或奶媽無乳、則由介紹所說明原由、由介紹所帶轉、以清手續、倘係主家無故毆辱等情、該傭役得向介紹所說明原由、由介紹所代往處理、不得在主家吵鬧、以重行規而維公安、一·同業倘與主家發生爭執時、得報告公所、其理由及證據充分者、得由公所顧問律師、辦理交涉、一·同業夥友、務須遵守行規辦事、若有私下送人稱工、致無人負責、或戳冒介紹所名義者、由介紹所察出後、報告公所處理、一·同業中如有已介紹送出之傭役、回家後、復由鄉來滬、仍執傭役者、投原介紹所、照章稱工、無論何人、不得私擅挖用、違者報告公所議罰、一·同業中所介紹之傭役、倘有偷竊主家物件、逃避後、經人拿獲、該犯由公所拍照、分送各同業、以後不得代薦、其情形較重者、交官廳辦理、一·同業倘有互相發生爭端等情、須報告公所、由公所秉公辦理、以昭公允而洽輿情、總公所地址上海英租界派克路益壽里一七〇六號、

⊙各時疫醫院報告 ▲共死七人

㈠西藏路上海時疫醫院、昨日門診百零四人、住院七十九人、出院四十一人、注射鹽水針二十一人、病故三人、㈡天津路紅會時疫醫院、門診四十人、住院五十四人、出院二人、注射鹽水針十人、病故一人、㈢愛文義路急救時疫醫院、門診五十八人、住院二十一人、出院十八人、注射鹽水針十四人、防疫針十九人、病故一人、㈣南市神州時疫醫院、門診四十人、住院七人、出院三人、注射鹽水針二人、病故一人、㈤胡家木橋虹口時疫醫院、門診十九人、住院十八人、出院十人、注射鹽水針一人、㈥海昌路紅會時疫醫院、門診四十二人、住院二十九人、出院七人、注射鹽水針六人、㈦新民路普善時疫醫院、門診二十八人、住院二十八人、出院九人、注射鹽水針八人、病故一人、㈧閘北聯義時疫醫院門診十二人、住院十四人、出院十人、注射鹽水針十二人、㈨石皮弄滬城時疫醫院、門診八十六人、住院二人、住院一人、注射鹽水一人、

⊙浦東醫院一週間時疫報告

浦東爛泥渡浦東醫院、自二十一日起、至二十七止、一星期中、共門診時疫病人一百三十三人、內注射鹽水者三十五人、施打防疫針者三人、住院七人、出院五人、死亡一人、

⊙拿獲命案兩嫌疑犯

本月十五號下午一時許、有婦人王吳氏、在嘉興路被人毆傷斃命、昨由哈爾濱路捕房包探康增祥在東嘉興路一百三十號門牌屋內緝獲嫌疑犯江北人王金海·婦人王曹氏·兩名、帶回捕房、押候解送臨時法院訊辦、

⊙姦拐三女案改期續訊

李國璋·張奎元·顧志祥·等、誘拐十五歲女子惠桂鳳·二十歲之李招弟(即范招弟)·朱招弟·等、至漢口路中新旅館姦宿後、由張挈往輪船、帶赴外埠販賣、案發被捕、連同該旅館茶役周文山、解經臨時法院、訊論惠桂鳳由其母領回、范朱兩女、暫留濟良所、各拐匪押候飛辦等情、迭誌本報、前日、由推事梁龍纘續提審、據惠桂鳳供、本月五號、先被顧志祥誘往四馬路某處住宿兩夜、後在大世界、又被李國璋誘往客棧、同宿數夜、由李命張奎元將我帶上登船、被探查獲云云、范招弟供、本年六月在甬、與丈夫離開來滬、住於北四川路崇振里小姊妹處、某日、因附近南洋公司打醮、特往觀看、至夜半一時、被陳姓誘往旅館、姦宿三宵、後由張奎元挈同惠桂鳳、命我均乘汽車、前往輪船云云、朱招弟供、我係被張奎元之弟榮生拐往旅館、姦宿兩宵、榮生欲娶我爲妻、帶往外埠、遂由奎元將我挈赴輪船云云、旋由范吳氏·朱王氏·到案、證明范招弟·朱招弟·爲彼等之女、請求給領、質之周文山供、在中新旅館爲茶役、惠桂鳳係由李國璋挈來開六號房間、餘事不知、張奎元供、三女均係陳姓及李託我照料、李供在法租界電車公司爲寫字、本月七號、在二馬路遇惠桂鳳、彼詢我濟良所地址、我詰其何故欲入濟良所、彼稱已有三天未食、不欲回家、我乃與北同往容棧暫住、我有伯伯在營口、彼亦不曾留過、再求我將其帶往營口伯伯處、詎料將來願爲我之妻室、故託張帶去云云、顧志祥不認誘姦惠桂鳳之事、訊據李國璋供、以周文山無罪、諭即釋放、范招弟朱招弟各交其母取保具結領回、候傳瞬到、李張顧三名還押、改期續訊、

⊙兩被架女孩之杳獲

鄉婦朱周氏、日前具訴公安局、以今春被女匪施顧氏架去兩幼孩、一名根發、一名喬根、請爲嚴緝、經沈局長特令謝隊長、督探王愼卿等在法租界霞飛路周家宅地方、將架孩之女匪施顧氏并二孩一併獲解到局、候傳原主具領、

⊙豫園賞樂樓即日動工翻造

城內邑廟豫園賞樂樓、亦爲園景之一、前因石駁鬆動、房屋傾斜、勢將圮倒、已誌前報、查此樓係香雪堂肉業公所之產業、前經該公所聘請上海著名打樣家成鳴鶴君、繪成圖樣、現已呈請上海特別市工務局、發給建築執照、即日動工翻造、想他日金碧輝煌、當更壯觀宏麗矣、

⊙女會首爲東嶽太太祝壽

大東門內火神廟內附設之東嶽神像、每逢舊曆八月初一日起、爲東嶽太太聖誕之日、有自稱女會首之徐翠娥女士、定於八月初一日起、發起東嶽大會、普男信女到廟焚香者、每名須納費一元六角、並加道士通疏頭費三角、存庫單費兩角、太山聖府封條二分、尚有押牒等種種名目、預發請帖、故連日之到廟焚香求拜者、絡繹不絕云、

⊙刦案併誌

▲滿洲路有婦人被盜戳傷

▲克能海路　克能海路三百五十七八號門牌新萬春烟紙店、於昨日下午四時半頃、被盜匪五名侵入、兩盜各執手槍、嚇禁聲張、搶刦鈔票銀洋二百九十元而逸、當由該店主報告匯司捕房請緝、迨至六時、由華探長陸連奎、在北西藏路上緝獲是案盜黨兩名、在其身畔、搜出一部份原贓、帶回捕房、詰問之下、供出尚有同黨匿跡華界北公益里二百零八號門牌屋內等語、故仍由陸探長督同包探湯堅·王潤和·吳壽椿·劉兆年·等前往、會同四區二分所警察、按址拘獲盜婦兩口、又抄出一部份原贓、併在該屋內搜出手槍兩支、子彈五十八粒、盒子砲六十粒、一併提回捕房、捕頭諭將兩盜嚴行管押、兩盜婦則送往女所暫留、候今晨解送臨時法院請究、

▲東西華德路　前晚九時一刻、東西華德路一千八百零五號門牌某店、突被盜匪六名侵入、一盜袖出手槍、嚇禁聲張、將大小鈔洋共計四十九元搶刦而逃、後經事主報告虹口捕房、請爲查緝、

▲滿洲路　閘北滿洲路一號門牌冀姓家、於前晚九時、突來盜匪五人、兩盜在外望風、倘有身穿短衣之盜黨、各執手槍刀械、將爲首陷入等驅至一室、嚇禁聲張、繼而登樓、翻箱倒篋、强將現洋六十餘元、小洋四十餘角、灰鼠皮袍一件、金釵四支、珠環三付、金挖耳一支、華絲葛褲一條、約共值洋一千餘元、一併搜取、正欲攜贓出門之際、突有婦人某氏、走至門外、大聲喊捕、被盜持刀戳傷該氏左腿、血流不止、盜等始行揚長而逸、事後由事主開單投報四區總署請緝、

▲虹江路　閘北虹江路口積慶里八百零一號門牌居戶金鎮家、於前晨三時許、天未黎明、突來口操山東及本地音之竊匪三人、各執手槍、撬門而入、嚇禁聲張、强將皮袍一只、紅寶石金戒一只、珍珠兩粒、翡翠大耳環五粒、皮袍兩件、及綢布衣服四十餘件、一併攫取揚長而逸、事後經金開單投報五區一分所請緝、

⊙過犯行刦押六月

江北人江榮生、於日前至法新租界霞飛路賓康里內强搶居民金樹生家之小孩頸內金圈、適被包探汪治清瞥見、將江拘獲、帶入捕房、前日解送法公堂請究、先由原告投訴前情、詰之江、供認行刦不諱、中西官判江押西牢六個月、期滿永遠逐出租界、

⊙拿獲兩路刦盜

秦阿弟·秦木根、於本月二十三號薄暮、在滬西地豐路糾黨攔刦王小三値洋四十餘元之金表金練、事後王報告捕房、請爲查究、昨經包探劉春樹將兩秦拿獲、帶入捕房收押、候解臨時法院訊辦、

⊙華捕誤會傷人案已提起公訴

七月四號午前三時、戈登路捕房便衣華捕張林·方子清·在檳榔路與普陀路捕房便衣華捕郭星辰·嚴軍海·因誤會開槍、致嚴捕飲彈而亡、郭捕亦被擊傷、日前經臨時法院訊問當時情狀、諭令捕房提起公訴、已誌本報、茲悉普陀路捕房對於該案、現已正式提起公訴、控告張·方·兩捕在檳榔路忽略檢殺、致死嚴軍海及槍傷郭星辰等情、奉諭聽候定期審理、

⊙控不付支票銀案之訊判

鑫康莊控告源豐潤號主竇元脊、不付支票銀五百兩一案、前日午後、臨時法院集訊、被告不到、據原告代理律師林滐聲稱、被告於去年舊曆十二月十二日、出立前項支票、到期不付、屢索不理、故特起訴、今又臨訊不到、應請缺席判決、並償利息、並由該號執事陳西庚將支票呈案、經俞推事審核證據屬實、判令被告償還原告銀五百兩、並自丙寅年十二月十二日起、至執行終了日止、按月八厘之利息、訟費被告負擔、

⊙查獲民船夾帶烟土

上海特別市公安局徐家匯六區一分署巡警朱清源、見有偵緝隊七名前來、偵查民船夾帶違禁物品、立即報告、即由署員部俊、委派巡官姜春嵩、率領長警四名、前往協助、先至聖母院橋守候、上午十二時、果有民船一艘北來、即上船搜查、當場查出該船夾帶雲土四十包、約有四十兩重、連同船主士販周倚金江和一併拿獲、該署員以事關土案、昨已解送公安局究辦云、

⊙指控堂弟盜嫂

滬杭鐵路之第一站眞茹鎮地方、有農民朱福元者、形容猥瑣、性又吝嗇、乃妻張氏世爲冶蕩、對於乃夫並不相睬、堂弟朱和尚、年輕而美、致叔嫂之間、竟發生戀愛、爲時已久、惟朱福元與朱和尚未分析家產、近因分產而起波折、朱福元遂將朱和尚扭控該管警察所、控告朱和尚盜嫂、並被拐逃、當以案關刑事、判送地檢廳訊究、

⊙汽車撞傷行人

汽車夫楊阿根、前日下午一時、駕車駛至閘北寶山路、因司機不愼、將行人陳友才撞倒碾傷、兩足受傷甚重、當時車送附近濟生醫院診治、奈傷勢過重、醫治無效、延至前晚九時二十分鐘、在院身死、由院通知五區總署、傳到地保、投報地檢廳請求派員檢驗、

⊙索薪不遂行兇案准註銷

[illegible]小牛於日前在法新租界地方、向店主楊漢山索取薪水不遂、動手行兇、致將楊之眼鏡打破、兩目受傷、當即鳴捕到來、將其帶入捕房、前日解送法公堂請究、先由原告投訴前情、並稱現由被告親戚到來調處、請求從寬發落、詰之被告承認一時失手、中西官判姑念原告請求寬免、准予註銷、

▲誌謝　昨承大世界惠贈八月份遊券二十紙、謝謝、

來函

逕啓者、頃閱二十八日貴報本埠新聞欄、載有路封花衣人贓拿獲一則、於事實略有不符、蓋是日上午、有挑夫三人、來敝處販賣棉花三擔、貨銀兩訖、三人去後遇暴事、與敝處實風馬牛不相及、至於與至山內裁去大洋七元數角等、亦係三人中之二、實與敝處陳姓毫無關涉、亦未出頭報告保衛團、一切係販花者之責任、尚祈更正、此請撰安、陳妙福上、二十八日、

來件

⊙上海特別市市政府貧民借本處試辦草章

第一條、本處專以救濟貧民生計維持小本貿易爲宗旨、由公益局局長管理之、第二條、本處由市政府撥欵若干元、上海各慈善團體凑撥若干元、共爲若干元、以五成爲基本金、存放妥實銀行、立摺生息、除五成爲放借欵項、另立存摺、隨時收支、第三條、本處設委員長一人、委員若干人、由各慈善團體公推之、共同監督處務、其委員長由公益局長委任之、局內設辦事員一人至二人、由委員長薦任、其職掌另定之、第四條、借法分零借整借抵押借欵三種、甲、零借、每人以一元至五元爲止(分一元二元三元四元五元爲五等)、乙、整借、每人以六元至二十元爲止、(分六元八元十元十二元十六元二十元爲六等)丙、抵押借欵、每人以二十五元至一百元爲止、(分二十五元三十元四十元五十元六十元八十元一百元爲七等)、(抵押品以有價證券及在本特別市內之不動產契據爲限)、以上三種借欵、均須由處切實調查、其實係小本貿易、并考察其能力之厚薄、貿易之大小、需本之多寡、方得酌量借與、第五條、借欵利息之有無多少、視其借本之大小定率如左、㈠甲種借欵概不收息、㈡乙種借欵按月一釐、㈢丙種借欵按月四釐、乙種借欵不滿三期、丙種借欵不滿一期、能全數清還者、免除利息、乙種借欵不滿六期、丙種借欵不滿四期還清者、利息減半、凡利息均於清還本欵時帶交、出入一概大洋、照時價核算、第六條、借欵均限十期還清、不得延宕拖欠、㈠甲種借欵以十日爲一期、㈡乙種借欵以二十日爲一期、㈢丙種借欵以一個月爲一期、還欵逾一期、甲種借欵照乙種借欵取息、乙種借欵照丙種借欵取息、再逾期加倍取息、逾期至三次者、責成保人賠償借本、仍照上列取息法取息、第七條、借欵須按期還清後、方准再借、若舊欵未清、不得再借、第八條、借戶借欵、不得託人代領、更不得僞造名字、冒借雙份、第九條、游蕩賭博、身染嗜好、抵借或放債、及不習正務、非經營小本貿易等人、概不准借、第十條、借戶經本處調查、有前一條或相類情事、認爲不能借予而欲强借或喧鬧者、得由處送警究辦、第十一條、向本處借貸銀洋者、須有切實舖保、由保人偕同借戶、到處掛號、本處給予保單一紙、當場塡明借戶之姓名住址職業、及借貸數目、借欵用途、由保人加蓋該舖號圖章、由處派員調查屬實、核定數目、憑單借給、其保單歸本處保存、如有短欠、責成保人代還、倘無力代還者、不准作保、第十二條、本處給發借欵時、隨與還欵期單一紙、給與借戶收執、至還欵時、須攜帶期單到處、按期加蓋收欵戳記、還清後、由借戶將此單交與保人、以資證明、並須將借欵先後生活狀況書面或口頭報告本處轉報公益局查考、第十三條、舖保每舖以担保三戶爲限、限內須有借戶還清者、方可另保他戶、第十四條、本處放欵收欵、每月以陽曆二五八日爲期、如遇假期、展至次日、第十五條、借戶設有逃亡情事、其未還本息、應由保人按期代還、第十六條、借戶如有特別情形或病重身故、由本戶或保人報處調查明確、得酌量情形、寬限或免繳、第十七條、本章程如有未盡事宜、得由公益局隨時提出、酌予修正、呈由市長核定之、

公布欄

中國國民黨政綱

對內政策第十條　增進農人生活　改良農村組織

對內政策第十一條　制定勞工法改良勞動者之生活狀況保障勞工團體並扶助其發展

對內政策第十三條　勵行教育普及以全力發展兒童本位之教育整理學制系統增高教育經費並保障其獨立

對外政策第一條　一切不平等條約如外人租借地領事裁判權外人管理關稅權以及外人在中國境內行使一切政治的權力足以侵害中國主權者皆當取消重訂雙方平等互尊主權之條約

對內政策第一條　關於中央及地方之權限採均權主義

中國國民黨中央執行委員會宣傳部駐滬辦事處

⊙江蘇高等審判廳

▲民庭判決　徐漢卿與曹子楨爲請求給付贖欵涉訟上訴一案(判決主文)上訴駁斥第三審訟費由上訴人負擔▲趙順氏與趙楚甫爲請求贖田涉訟上訴一案(判決主文)上訴駁斥第三審訴訟費用由上訴人負擔

▲刑庭判決　高檢官爲沈耀祥告訴朱甲如等詐財聲請移轉管轄一案(判決主文)[illegible]▲高檢官[illegible]上訴一案(判決主文)本案上訴駁斥

⊙江蘇高等檢察廳

▲批示　[illegible]　以上八月二十五日

兜安氏霍亂吐瀉聖藥

一年之中惟夏秋之際發生之病最為危險吾人宜保養精神以抵抗天時外尤宜注意飲食凡未熟及己霉之水菓西瓜等皆勿可食因能傷胃致肚痛泄瀉嘔吐等患在夏日如偶患此等病者急宜治愈不可疏忽因其結果為痢疾為霍亂或竟致為亞細亞霍亂疟即虎烈拉此疟極其危險傳染極速流行至廣專治此種險病之藥誠不可不預備也兜安氏霍亂吐瀉聖藥主治夏日泄瀉嘔吐霍亂及暴吐暴瀉腹中絞痛痢疾等患靈驗無已家居旅行咸宜常備也

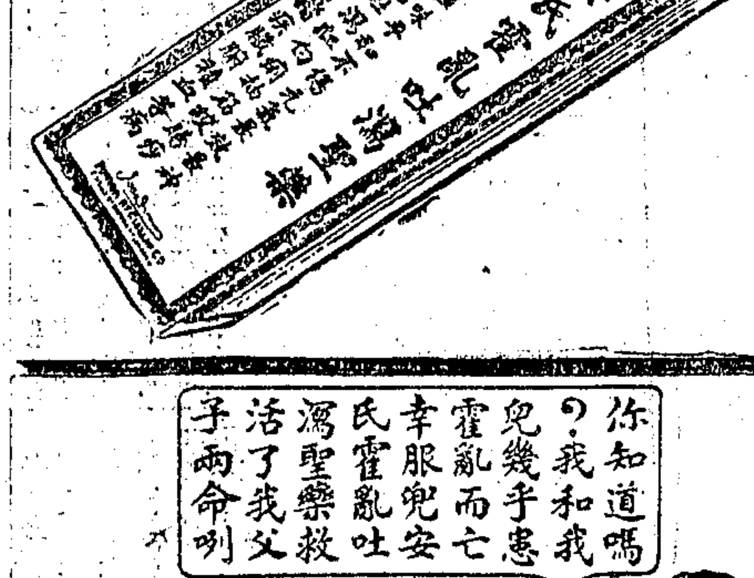

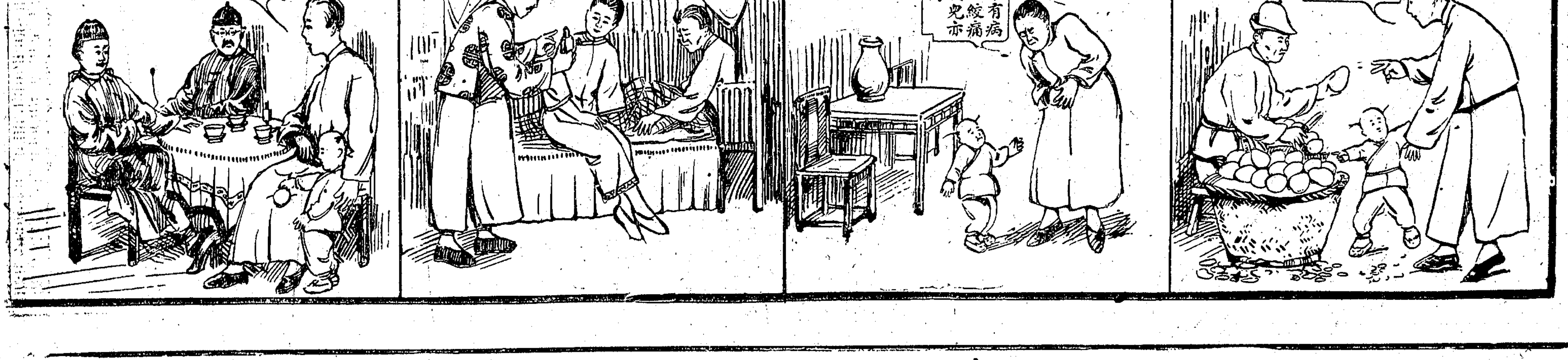

⊙中國第一長人 楊一笑

中國第一長人劉玉清。軀幹絕偉。長約八尺有餘。雖在北京萬牲園看門。兒童見之。莫不嘖嘖稱奇。聚而圍觀。每指點以爲笑樂。美國人士聞之。特聘玉清充任紐約影戲院活動廣告。及收票之職。用以吸引顧客。於是紐約影戲院之營業。日益發達云。

⊙扶桑游展錄 張耕

張君小樓與其女公子曼筠皆擅書畫。張君自三韓領事解職歸來。益淡仕進。近年在滬鬻畫自活。六月間與劉君海粟游日本。開書畫展覽會。頗得盛譽。茲覓得張君所記之游日梗概。亟爲讀者介紹之如左。（瘦鵑）

藝術叛徒約余作扶桑之游。余不游扶桑者二十年。叛徒之約。深足動吾游興。遂於六月十六日同乘上海丸東行。舟中邂逅駐滬日總領事矢田七郎氏。就之閒談。頗不寂寞。十七日上午抵長崎。由滬抵此。僅二十六時。十八日將抵神戶。船長及其船員索畫。余爲作山水花卉數幀。抵神戶後。即乘夜車赴東京。寓神田區神猿樂町日華學會。春間胡適之博士游日。亦寓此也。東京大地震後。痕跡悉泯。街衢較前尤爲廣闊。建築房屋。高至七八層。頗爲壯觀。余等假東京朝日新聞五樓。作展覽會會場。七月二日開幕。贊助者皆知名士。東京美術學校校長正木直彥氏。革新派洋畫大家文化學院院長石井柏亭氏。南畫第一流大家小室翠雲氏。第一流洋畫老前輩及南畫大家東京美術學校教授藤島二氏文展審查員及帝國美術院會員洋畫大家滿谷國四郎氏。洋畫及南畫大家中村不折氏。日本畫大家荒木十畝氏。文化局長岡部長景子爵。駐滬總領事矢田七三郎氏等數十人。會期前後十日。入場券收資參觀者約計萬人。聲譽藉甚。余竹石一幀。戲以懷素草書法寫之。頗爲小室翠雲氏賞鑒。開幕之日首先訂定。後爲日本漫畫大家岡本一平氏見之尤所稱許。荒木十畝氏以後至不得是幀爲憾。七月七日東京朝日新聞有文化學院長石井柏亭氏之批評。此次展覽會之出品。中以余之丈二匹草書及葫蘆譽揚備至。一時欲得之者甚衆。葫蘆已爲前總理大臣清浦奎吾子爵訂定矣。東京美術學校教授藤島武二氏。評余畫深得青藤神髓云云。小室翠雲氏。邀游箱根之湯本。宿其別墅。其別墅由一山洞而入。在長興山下。故名之曰長興山莊。莊內大地震後方有溫泉湧出。名之曰不老泉。昔者。箱根諸山。松枝密佈。終年作青綠色。震災後樹木未滋長處。山石嶙峋。皆作赭色。頗似西洋畫之設色。極饒美觀。記之以詩曰。箱根山色昔青青。今變鮮明似靚妝。不老溫泉還一試。新開洞府足徜徉。蓋紀實也。別墅之後。不數十武。爲箱根總流所歸處。有著名之瀑布。名曰玉簾瀧。復乘飛車游蘆之湖。湖在山顛。高二千九百尺。湖水酷寒。不能養魚。人之游泳者。有以心臟痲痺而死。湖中水平如鏡時。有富士山之倒影可觀。是日陰霾不開。涼風習習。波紋時起。竟無眼福見其倒影。惟在箱根道中陰雲忽開。日光一現。富士山白雪盈頭。偶露其半面而已。七月二十日回滬寓。聊志游日梗概如是。

張小樓君所擅長之葫蘆

⊙籌車趣事 廖國芳

某日下關試炮。居民誤爲開火。一時遷徙紛紛。滬甯車大有人滿之患。余適因事至滬。由神策門上車。乘客皆倉皇失措。渴望車來。而車乃故意遲遲其行。乘客越聚越多。站台上幾至不能容足。於是乘客旋聞衆譁。曰車至矣。車至矣。轉瞬而過。始知係特別快車。照例不停小站。皆延頸仲僧。準備搶登。車既入站。於是衆人蜂擁而上。婦女等力弱不勝。始有普通車至。衆乃一擁而上。婦女等力弱不勝。有焦急而哭者。亦有年青少女。倩挑夫抱之。由車窗而入。窗高不可及。挑夫力托其股。彼金枝玉葉之嬌娃。此時亦顧不得許多矣。

車既開。人心稍定。友某探首窗外。前車窗適有一艷裝少婦。亦探首而覘。友自後望之。脂粉香氣。隨風撲入鼻觀。友樂甚。呼余同來領略。語未畢。該婦忽唾涎沫飛濺其面。乃大呼倒霉不迭。

車行甚慢。路旁電杆。約三秒時始逝。以比例測之。此快車須慢一半。我乃笑語同車客曰。此車當是特別慢車。衆爲哄堂。

鄰座一少年。大打其瞌睡。首頻搖如防風楊柳。其友戲以紙條撚其鼻孔。少年忽大嚏而醒。衆乃拍手大笑。

對座有一小妹。氏旁有空位。余往就焉。同坐郭君。操閩語詢余。余漫應之曰。此余妹也。君何與焉。郭曰。誤（閩音字音）。旣時矣。惜車小不得下痢水。恐一路而不可耐此也。

⊙歡迎南選手歡迎聲 江揚

此次參加第八次遠東運動會者。爲中菲日三國選手。在運動場中一獻其健兒之身手。誰勝誰負。關係各個國家之榮光非淺。是以社會人士於未舉賽前。早已轟動一時。頗爲注意。我國方面。有華南全體選手。新由港粵廈到滬者。旅滬粵僑爲歡迎鼓勵起見。特聯合廣肇公所精武體育會粵僑商業聯合會旅滬廣東學校聯合會四團體。於二十六晚假座橫濱橋中央大會堂。開歡迎華南全體選手大會。並佐以精彩之餘興。實爲不易轉見之盛舉。予參與是會既畢。興盡歸來。拉雜紀之。

萬頭攢動。人聲囂喧。闐一片之歡迎聲。雜之中。忽見二招待員領導選手入場。即座鼓掌呼喚之歡迎聲。亦隨之而起。見前導爲女選手約十人。次爲男選手約二十餘人。分兩人爲一排。並列排齊。魚貫而入。此羣男女選手。體格剛強。精神抖擻。一望而知爲精壯勇猛之健兒。吾人欽佩敬之心。油然而生。繼又分批入場多人。皆粵中之選手代表。統計先後入場者。男有四十餘人之多。待一一上臺答謝時。賓衆之鼓掌聲。與蹬足聲。一時大作。

廣東遺囑及開會辭 主席盧煥昌君。所讀之總理遺囑。及致開會辭。均操粵語。在會場中之來賓。有十之八九。皆粵籍。聆其所云。僉鼓掌稱善。獨予則不諳其語。誠如山東人之吃麥冬也。

尚武精神之男女精武團 餘興節目中。有精武體育會之男女班國技。先爲女子部之表演。分六人一排。年齡均有雙十左右。髮短衣整。皆彩黑褂。與白運動鞋。裝飾整潔。表演老練。且各人之手法步伐。均齊而不亂。與樹聽之弦樂。一一合拍。雖能可貴。次爲男子班。先練拳術。繼習武器。手足敏捷。技術諳熟。另有一白鬚老翁。年逾花甲。亦出演器景拳一套。頗見老練。博得采聲不少。

萬衆歡迎之大葡萄仙子 中華歌舞學校之大葡萄仙子一歌舞劇。前曾數度於百星大戲院開演。成績優美。聲譽雀起。此次旅滬粵僑四團體。開歡迎華南選手大會。又情商於黎錦暉君。當蒙黎君首肯。並令其掌珠明暉女士。亦加入表演。明暉女士飾葡萄仙子。明眸皓齒。短髮幅額。尚不失小妹妹之本色。上身服極短之翠綠色背心。下身則圍紫醬絲羽短裙。足穿鏤空水鑽舞鞋。嬌態極妍。外如飾雪花雨點太陽春風露珠者。錦燦珠圍。花枝照展。飾喜鵲甲蟲山羊兔子白頭翁者。一歌一舞。亦均賞心悅耳。另有飾太子之哥哥妹妹。並皆美妙。妹妹爲一四五齡之小女郎所飾。服旗袍馬夾。此乃眞正之小妹妹也。

⊙留美學生的兄弟會 竹然

美國的大學裡是都有兄弟會及姊妹會的。他們有好好的洋房住。這些洋房都是他們兄弟或姊妹出錢爲在學的兄弟姊妹們造的。兄弟會或是姊妹會裡的人。比較的有些錢。人也長得漂亮些。他們加入兄弟會或姊妹會。算是一件很得意的事。兄弟會裡人。大概同非姊妹會裡的女人沒有什麼來往。兄弟會裡的人。出去的時候。總是帶的姊妹會的姑娘。這是很自然的。因爲姊妹會裡的女人長得總是比非姊妹會裡的女人好看些。同樣的。兄弟會裡的男子。也比非兄弟會裡的男子漂亮些。所以他們都不想同沒有組織的男孩兒或是女孩兒來往。

這種兄弟會姊妹會的風氣。也流到我們在美國的學生中去了。在美國的男學生有好多兄弟會。女孩兒也有幾個姊妹會。我現在將我所知道的兄弟會介紹於國人。關於姊妹會的報告。我很希望有個男學生來寫。因爲我們女學生來寫自己的姊妹會。怕總難逃情感的指使。

㈠A.L. 這個兄弟會的年紀算是輕的。成立了不過六七年。他的中文名字怕是「醒獅社」。後來在中國也有了同名的組織。所以他們把名字改了。至於改的是什麼。那我却不知道了。這個兄弟會的中心地點。是在紐約。只紐約一處便有會員幾十個人。這個兄弟會在紐約很出風頭。差不多學生會長或年會主席往往是A.L.的人。

㈡F.F. 這個兄弟會年紀可不小了。至少成立了有十多年。他的最初組織者說是那位狠漂亮的外交家。這個會的中文名字說是「蘭社」。會員也不少。多數在紐約。這個會要是以大薛腳出名的。FF的人出來往往是大薛腳管的。他們自己以謂自己是「雪克」（Sheik）。

㈢C.S. 這個兄弟會也狠不小了。成立了至少有十多年的時候。他的中文名字說是叫「正義社」。他的創辦人說是一個浙江籍的著名外交家。會員也不少。但總比不上A.L.或F.F.。

㈣R.P. 這個兄弟會便沒有上列三個的人才多而且聲名大了。他的中文名字說是「玫瑰社」。這個兄弟會的中心是在「瀦色佳」的康乃耳大學。他們不知道在什麼地方發了一批財。他們自己在康乃耳有一所很好的洋房把他們當永久的會所。

很不詳細地把我所知道的兄弟會介紹出來了。內中也許有錯的地方。請直接的去問好了。我非上列諸會的會員。實在不能從詳介紹。

邵國楨先生鑒。示悉。陶君地址爲杭州湧波門荷花池頭三十五號。鵑敬復。

雷雨交作 舟人失蹤

吳興平樂村鄉人張甲。前日下午。偕三鄰人由千金划舟歸村。中途雷光忽閃。大雨傾盆。霹靂一聲。舟子驟然不見。時舟中烟氣迷漫。舟底爲擊一洞云。（單鴻）（却酬）

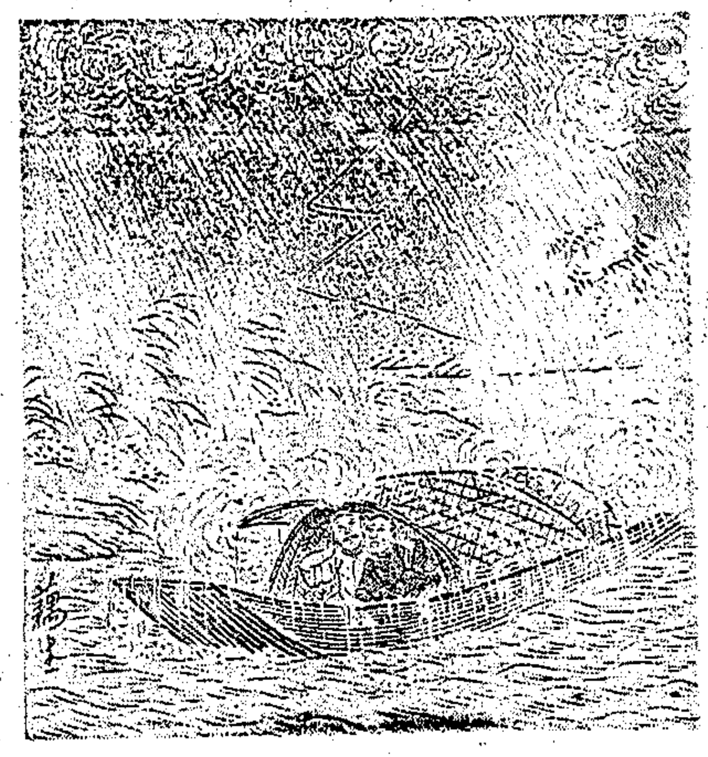

⊙人間地獄（續一七二）

第七十五回 臨歧小別目送歸鴻 驀地相逢淚凝孤雁 天笑

白蓮花道。三少。我們以爲你吃飯辰光就到了。怎麼到這時候纔來。你倘然早來。我們還可以一同到江灣去咧。蓮孫道。算了吧。到江灣去也無非是送銅錢罷了。贏錢是要運氣的。那時藕舲本來拈了一枚香烟。睡在牀上。見蓮孫來了。便已踏上了拖鞋。走近前來。向蓮孫招呼道。昨天得着你的信。晚上又接着嘯秋的電話。知道你今天要來了。初以爲你早車來的。預備和你一同到江灣去。誰知你到這時候纔來。蓮孫道。聽說你今天贏了錢咧。險些兒買着香賓頭彩咧。藕舲道。唉。你怎麼知道。這消息竟這樣流通。白蓮花道。哎呀三少。我們一張票子的號頭。和香賓頭彩的號頭。只差了兩號。你想阿要觸霉頭。那時我催着他。快去買。快去買。偏偏他像個溫吞水。慢吞吞的從皮夾子裡挖出鈔票。被我趕上去就買。誰知開出彩來。只推扳了兩號。他要是快一點。這頭彩早是我們的了。有三千幾百塊洋錢咧。眼睜睜被別人拿去。蓮孫道。發財是注在數裡的。三小姐。我勸你知足點。贏這幾百塊錢也殼了。像我要末不去。去了總是送錢。從來也沒有贏過。這時白蓮花又倒好了一杯茶。雙手捧着。遞於蓮孫道。三少。請用茶。蓮孫連忙用雙手來接。說謝謝儂。蓮孫暗暗想。白蓮花在這裡。竟盡女主人的職務了。瞧上去。這一個他和藕舲兩人的熱度。進步的多。蓮孫正和藕舲談話時。忽聽得門外有人敲門。白蓮花又搶着問是啥人。外面答應了一聲是我。三阿姐。白蓮花道。是老五嗎。進來嘘。只見推門進來的。却是一位女郎。柯蓮孫的心中納悶。是那裡的老五呢。却見是一個頎長身材。比了白蓮花要高出半個頭咧。面不甚白。兩頰却帶點紅光。一雙眼睛。雖有光彩。可惜略小一點。上唇太薄。嘴上少了些斑粢。腰不甚粗。穿了一件元色蘋絲葛的單旗袍。白襪玄履。顯出一種蕭條之致。蓮孫想。好似在那裡見過的。只是記不起了。那老五見有一個生客在座。也楞了一楞。白蓮花道。你帶丁來沒有。老五道。帶來了。二姆媽教你就去。說着。一手伸到插袋裡去摸。却緊緊向柯蓮孫瞧個不住。白蓮花道。老五。你可是認得這位柯三少嗎。

消夏清品 聯珠牌香烟

中國南洋兄弟烟草公司出品

此頁報紙印有佛號 諸君閱報至此請虔誦 南無阿彌陀佛 成百遍 成千遍 成萬遍 當獲現世十種功德

近有假冒 認明德法 小腸疝氣丸 疝氣 一二盒包愈斷根 德法

非常靈驗 癩疥瘡藥 接元堂啓

吳中娛樂社（遂園） 準於五月初十日開幕

▲時間 下午一時至六時 ▲價目每位 門票小洋兩角

▲游藝簡明表

社名（社員）	藝目
吟香社 李金娥 李小寶 李雪香 李雪弟	女子南詞
光裕社 王亮卿 武幼卿 錢玉泉 余永春	三描
潘衰潘 謝月泉 姚子良 杜林	新之新文
民化社 新劇公會	新劇

蘇州公園電影院

時間 第一次下午五時 第二次下午八時起 價目 第一次小洋三角 第二次小洋四角 童僕一例二角

陽歷八月廿七八 陰歷七月廿八 映演 兒女英雄 大鬧能仁寺 十三妹

杭州影戲院大減價 念一 念二 二天 社會哀情佳片 一串珍珠 主演 劉漢鈞 雷夏電 陰歷初一至初三開映 長城畫片公司最新出品 注意座價 花樓 一角 包廂 二角

補血壯陽片

生殖自療器

衛身月經帶

牛殖靈

節育避毒器

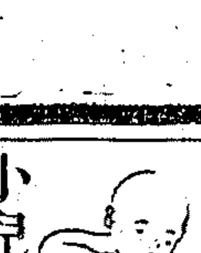

小兒方便袋

總發行所 百靈藥社

美容奇藥

分售 杭州中法藥房 汕頭華美藥房 廈門亞東公司 三德洋行 安東恒興洋行 雲南科發藥房 中3877

少年化鬚散 皮膚白嫩色 退面麻藥水 婦女生髮水 生眉毛藥水 鬚髮黃白水

時雨發行藥房

⊙各團體消息

▲復旦大學添設預科　江灣復旦大學、年來歷加擴充、入學者極爲踴躍、該校新章規定、投考本科者須有新制六年中學畢業程度、茲爲舊制四年中學畢業生升學便利起見、特添設預科一年、凡具有新制高中二三年級程度學生、亦可投考、預科課程、除普通科目外、並設教育指導一課、由本科各系主任輪期担任演講、目的在使學生明瞭各科性質功用、升學本科時、對於選科問題、不至有莫知所從之苦、預科各種科目、均該大學本科教授親授、茲已聘章益爲主任、哈佛大學社會科博士孫錫麒君擔任英文文學教授、哥侖比亞經濟學博士壽勉成君擔任社會科學教授、密歇根數理碩士湯彥頤君担任數理教授、復旦文學士方子川君担任英文云、

▲勞農學院添置設備　國立第三中山大學勞農學院、自滬杭兩處招生以來、報名問頗踴躍、該院對於校務、努力進行、聞對於下學年設備、日前已派專員赴滬、採辦大批儀器標本、及新式器具、以供實習之用、並採購外國種牛種羊數頭、以資改良畜產、一面正在建造新式畜舍云、

▲大同大學駐軍遷移　國民革命軍第一軍第三師、前星期自蘇州調防來滬、以一時不及覓得相當房屋、不得已、暫假大同大學校舍作臨時司令部、今以該校開學在即、校舍未便久居、已定於一二日內、遷至豐林橋警備司令部舊址、該師顧師長、並允明令禁止、以後軍隊駐校、以副國民政府維持教育之本意云、

▲國大招考研究生　國民大學、爲適應需要起見、本學期起、將參照英國牛津及劍橋等著名大學之導師制、招考各科研究生各十名、延聘專門學者、分別指導研究、期限一年畢業、考試及格、給予學士學位、凡該校各科高年級生、及具大學普通科學程度、而有志專門研究各科高深學術者、概得投考、章程須向該校研究部函索即寄云、

▲敦仁女子公學注重黨化　白來尼馬浪路敦仁女子公學、已於昨日（廿二）正式上課中學小學幼稚各部、插班新生、已達百二十餘人、現在該校爲普及教育起見、特再擴充學額、展期招考、插班新生、現除已聘定教員外、特再添聘王志清趙錦裳黃素貞爲歌舞、工藝黨化教員、並在此學期實施黨化教育云、

▲曁治大學附屬中學　上海曁治大學昨日爲華德路七十號附屬中學校第二次考期、男女新生、來考者非常踴躍、小學部各級大有不容之勢、聞尚須添闢教室、以惠學子而資普及云、

▲新民中學準備開學　滬大校友創辦之新民中學、經陸士寅校長之苦心策劃、刻已佈置就緒、校具儀器、除購置承天學校所有者外、添置頗多、該校自前次考試後、已錄取學生一百餘名、而日來報名者、仍絡繹不絕、聞九月五日尚有考試一次、已取學生、概於九月四五兩日、註册繳費、六日正式上課云、

▲三民義務公學學生發達　該校在上海金神父路新新里、開辦以來、學生非常擁擠、致原有校舍不敷容納、而紛紛來校報名之兒童、頗抱向隅、該校原定宗旨、在乎普及義務教育造就黨化人才起見、故不得不設法擴充、以補缺陷、會開執行委員會、討論結果如下、（一）由執行委員會廣爲捐募、（二）由委員長籌備地點添建校舍、聞已有多數之熱心教育者、紛紛解囊云、

▲三民商業英文夜校開學　新開溫州路口三民商業英文夜校、於昨晚行開學禮、（一）向總理遺像行三鞠躬禮、（二）恭讀遺囑、（三）靜默三分鐘、（四）校長黃彭呆致訓詞、（五）來賓演說、（六）唱國民革命歌、（七）禮成、計到新生二十餘名、聞該校學費每月僅收八角、現尚有餘額、

▲勤業女師開學　西門勤業女子師範昨日上午九時行開學禮、到教員二十餘人、學生二百餘人、校長主席報告十六年來之經過及本學期進行訓育旨趣、次由教務長訓詞、教員演說、定下星期正式上課、政治科報名學生更形踴躍、遠地學生紛紛函請展期上課、現改定下星期正式開課、其報名日期、亦截至開課之前一日止、

▲上海職中特設職工養成所　東自來火街南底上海職業中學、素以造就職業人才、聞近該校爲應時之需要、特聯絡國內大公司大工廠大商店等各職業機關之負責人、發起組織上海職工養成所、於八月二十八日起、九月三日止、爲報名期、應考者須有中等卒業、或有同等之程度者、爲合格、錄取者、於一年卒業後、即可派往各機關任事、各科教員刻已聘定、俟內部整理就緒、即可開班上課云、

▲華華文商專門學校開學　愛文義路華華文商專門學校、本學期除原有教職員留任外、并添聘張德褒擔任文商專科教員、史仲瑾擔任專科及中學部中文教員、胡三葆擔任中學部英文、學生原有二百五十餘人、此次並招得新生百餘人、惟聞尚有餘額、該校已定於本月二十五日開學、并因學生缺乏課外運動、業已向陳校董商借法租界金神父路中段曠地、作爲該校校外體育場云、

▲舞　葛春蓀作

⊙商場消息

▲大批皮貨到滬　四馬路石路轉角、上海皮貨大會、日前由口北等處、運到大批皮貨、如青狐猿狐嵌狐腿、晉交羚羊、吉洋金銀瑪瑙、大嶺灰鼠、金絲衦披、天鵝披西而皮、金鷄拉脫而皮、天然黑珠皮宣化羊披、辛集米珠、黃狐背大擺等、光怪陸離、應有盡有、陳列商場、任客揀選、聞大同黑羔皮長袍、門市祇售十一元至十七元、雪白西口羔皮褂、每件六元至十一元云、

▲九華綢緞商店之營業　南京路九華綢緞商店於前日開幕、經理胡立夫、曾歷任各大公司綢緞部事十餘年、經驗宏富、該店開幕後、顧客非常擁擠、昨日又値星期、故更較前日爲熱鬧、總計營業達十萬元、其中有新出品綢緞衣料數種、均係自製圖案、向各廠定製、如婆羅縐、羅紋縐·格錦縐·皆別出心裁、爲其他綢緞店所未有者、又新貨中有縐成呢係絲織嗶嘰、爲特約發售、質地細緻、每尺九角至九角八分、可製中山裝西裝、及單夾等衣料、又三閃綺三閃緯、售價每尺一元四角、較市上出售者、約低半價、該商店並聘專門人才、爲顧客裁製衣服、內所陳列各種新式圖樣數十種、均極新穎美觀云、

▲國貨擦銅藥水出品　北四川路克明路天壽里明華化學廠、最近發明鷹牌擦銅藥水其質料較市上所售之舶來品老頭牌爲佳、經久耐用、不變不乾、價廉物美、聞先施及各大公司五金號均有經售云、

▲麗華瓷業公司大減價　南京路望平街口麗華瓷業公司、舉行特別大減價、各貨照碼八折三十天、聞該公司今年爲初次減價、各貨非常充足、近來新到各種美術品甚多、如花盆花瓶掛瓶屏插屏茶具花碗痰盂瓷古嫁妝禮品、花樣新奇、應有盡有、並請專門繪師在申設窰、可以點景題詩、署名落款、並可定繪各式大小瓷像、肖妙逼眞、頗受各界歡迎、故該公司營業極爲發達云、

▲三友減價近況　三友實業社舉行秋季減價後、門前車水馬龍、士女如雲、南二樓之自由紗自由布、北二樓浴衣部、三樓之被單被面部及床毯褥毯部、尤爲擁擠、大有爭先恐後之概云、

花柳梅毒、甚於蛇蝎、既毀自身、又害親友妻孥、且常傳染至三四代之子孫、如盲目瘋狂腦病癱瘓各種變態症、皆可歸罪於花柳梅毒、爲個人爲社會計、患者宜及早醫治、如有懷疑會否傳染者、當從速檢身驗血、以免蘊毒復發、更須慎於擇醫、方能剷除毒根、本院特備最新式針藥、及各種電療機、愛克司光、聘中西男女名醫主診、統治一切性病、早洩。陽萎。遺精。白濁、魚口、便毒、下疳、橫痃、梅毒等症

巴黎醫院

持鎗盜匪

按最近統計、自本年一月一日起、至七月卅一日止、上海一切案逾七百件、以居民管門人及巡捕之遇害者百餘人、能不寒心乎、諸君而有自衛之心否、如無、則不測之禍、或在目前、請諸君之禦彈馬甲、本公司所售禦彈馬甲、業經捕房試驗、任何手鎗、均能抵敵、誠保衛生命之至寶也、價每件洋二百元、欲購從速、上海洽洲飯店七十二號

中國鋼甲公司啓

1772 庚E

▲廖柳簃畫馬

申報本埠增刊分類廣告

出售

雪園　今日佳餚　不食牛羊肉者可換
午餐一元　火腿荳湯　焗魚雞門雞汁　醃熯雞　鐵排牛排焊洋葱　炻鹹牛利　炒波菜　烙茄子　炻番皮番醬　冰淇淋　已四　鮮菓　咖啡
晚餐一元二角半　果盤　奶油雞湯　煎鮮魚　炒豬肉絲飯　薄牛排洋葱汁　吐司到粉雞奶油　元帥汁　鐵排番茄　白荳　表花番醬　冰淇淋　已四　鮮菓　咖啡
大餐　小食　冷食　茶點　冰酪　烟酒
潔淨精美　隨叫隨送　照碼實洋　不另加一
電話W6111
靜安寺路西摩路對面

惠福花紙　譽滿春申
惠福自發行花紙以來、譽滿春申、已歷三載、……（電話中央三九七一七〇七）

安樂園
中秋月餅的好處、大概無人不知道、用不着再說了、……

▲最優等汽車廉價出售
茲有一千九百二十六年派克Packard原牌六汽缸來路五座轎車一輛、價去銀五千三百兩、由車主自行駕駛、非常愛惜、故漆色機件完好如新、式樣亦極富麗新顏、行程祇走五千餘英里、此車工部局照會號碼一八一、……

▲購地產之機會
茲有坐落戈登路海防路北兩面基地一塊、計二畝餘、地形方長、極宜建造公館市房之用、如有意者、請函郵政信箱一三三七號接洽可也

▲住宅傢具出頂　今有馬路附近新造住宅一幢、……　1767

北京一得閣墨汁
純用國產原料、配置而成、歷夏不臭、經久不沉、較之用塊墨節省、且免去研墨手續、甚合各行號學校習字簿記之用
批發處　上海英租界麥家圈尚仁里內　一文閣京貨莊
代售處　各箋扇筆墨店　庚E1748

全國國語教育促進會編
國語羅馬字
▲說明詳備…舉例明晰▼
一册二角　特價一角六分　上海南京路文明書局經售

1926年雪鐵龍出售
茲有一九二六年式雪鐵龍半節轎車一輛、後節可以起落、新近油漆、煥然如新、機件十分完好、現願廉價出讓、合意者請臨霞飛路法大汽車行與部君接洽試車可也　庚E1784

▲地產出售
茲有坐落貝當路地產一處、占地四畝、於建築里巷房屋最宜、售價低廉、請向四川路七十號中國營業公司接洽、函……

▲汽車（二部）出售
新式雪佛來五座篷車一輛、裝配完全、漆色美觀、用油極省、……個月祇售千兩、又小跑車一輛、……

三馬路　福昌綢緞　囍幛　送　凡購綢緞或絲巾、香烟均得贈品、喜幛

啓事

▲上海渡船公司
本公司備有大小輪船多艘、專拖駁船、……價極低廉、……電話中央一一九六五　庚E1547

▲劉雲麟代辦譯務　……　甲E3989

（相骨揣）顏眞來滬　寓英租界大馬路新新公司新新旅館四十三號

書畫

▲童嘯秋山水潤例　堂幅三尺八元、四尺十二元、五尺……　甲E4035

▲朱玉蟬女史鬻書　山水人物翎毛花卉走獸　……　庚E1751

▲王師子書畫潤格　……　庚E1050

▲謝公展畫例　……　庚E1754

書畫名家陳肩蒼先生　……　E1786

聘請

▲招請男女推銷員　某公司新出家庭應用藥水一種、現欲招請推銷員十位、……　庚E1788

▲招聘看護婦　……　E1736

▲牙醫院請女助員　……　1770

待聘

▲家庭英文教員待聘　……

▲教職員待聘　茲有英文數學某君、……　甲E4072

▲待聘　某君精通英文、……　3933

徵求

▲教師待聘　……　甲E3998

▲介紹良好私塾　……　庚E1746

▲招尋住宅　欲頂一宅、……　庚E1774

▲欲買攝影片機　如有半新舊之法國貨「地百萊」牌……　甲E4080

▲欲開設（診藥醫所房院）注意　今有極好之市房、在華界方浜橋內、……　庚E1787

▲收買汽油船　……　甲E4031

▲學校招人接辦　……　甲E4094

▲尋覓租界適中房屋　……　甲E4015

出租

▲新屋召租　……　庚E1749

模範宅　房台租　……　甲E4004

▲宿舍出租　北四川路　上海青年會宿舍　……　庚618

▲召租（不收小租）　……

▲召租　……　甲E3824

▲大住宅廉價召租　……

▲同病相憐專賣瘰癧醫生雷安甫　……　甲E3583

醫藥

▲專治瘰癧及各種無名腫毒　……　甲E3891

△按摩術女士　早十一時起八時止　老靶子路一二二號

西洋年輕女子　……　甲A4007

包醫花柳病　切病二元、久病十元、立出保單、限日不愈、原洋退還　……　先施公司後門克美醫院

介紹名醫胡書城　……　徐新六　陳玉亭　1637

教育

職業中學招生　……

致柔拳社擴充廣告　……　庚E1760

▲教授英文　……　甲E4026

▲留美女士教授英文　……　甲E4029

西人一位　口授英語　……

英文商業夜校業已開學報名從速　……　庚E1783

▲西女士教授英法德文及打字　……

▲中原書局廉價　棋盤街中原書局、前由交通路口、遷移至五馬路口、新屋原址、營業異常發達、現以商務印書館發售大廉價一月、該局以經售商務各種書籍、故亦售廉價一月、所有折扣、概與該館一律、而該局自己出版各書、亦由六折減至三四五折不等、並於折扣外再加送文具贈品、購商務之書、亦得於廉價外同一享有贈品之權利、是以該局連日來門庭如市云、

▲人造絲之既往與現在　當歇爾敦納發明人造絲之初、係採用桑纖維、但由桑纖維造成之人造絲、殊不值現代之人造絲、蓋現代之人造絲、大都採用棉花纖維、西曆一千八百九十一年、第一人造絲廠成立後、而人造絲業、遂漸進為世界各國咸相注目之一種鉅大事業、惟科學愈發達、而發明亦愈多、最近科學家、發明酸性基絲、acetatsude、酸性基絲、成本較昂、市上之人絲、亦鮮有之、後經愛與格林氏 Eichengruen 幾經研討、而酸性基木材質所造之人造絲、雖亦有其特優之點、但染色不易、是為一大問題、美國人造絲專家、曾經試用木質纖維、揆其成績、不若純用棉花者之為愈、顧德意志於最近數年來、頗有發明染醋酸基木材質所造之人造絲、發明專染醋酸基絲、故人造絲之將來、或至於尚用木質纖維、木質纖維之能製造人造絲者、不勝枚舉、較諸採用棉花以為原料者、其範圍不尤廣乎、（卓君）

漫畫　小

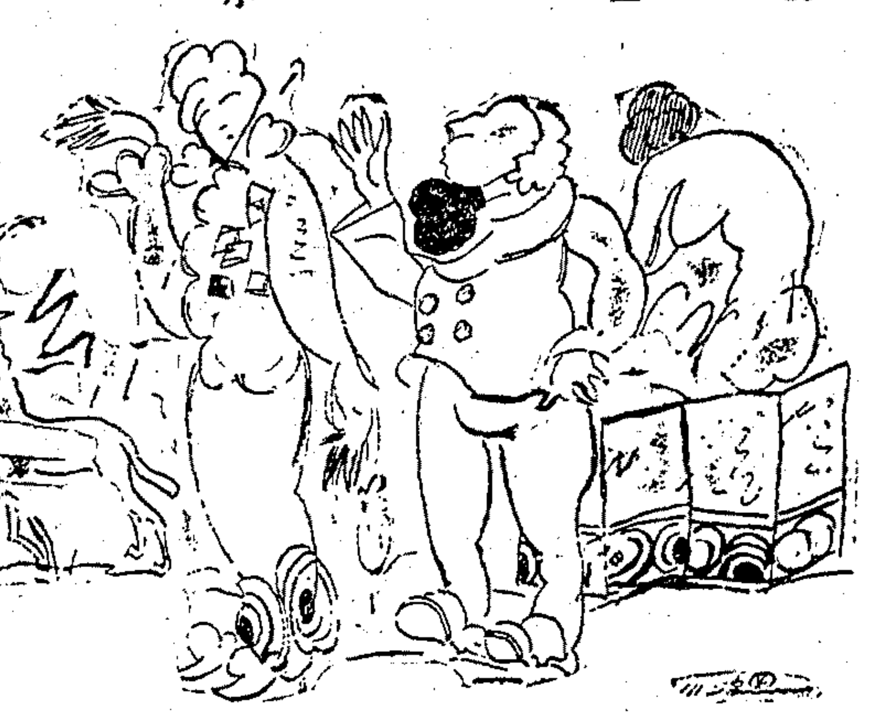

⊙出版界消息

▲金石書畫家小傳二集編就　書畫保存會、自纂輯第二集金石書畫家小傳以來、已有數月、因受時局影響、以致展期至今、茲聞該集業已結束、編輯就緒、加入者、有嚴椒坨・王仁治・黃賓虹・馬桐生・梅舫人・沈倬章・史匋廬・鄭壺叟・葉伯皐・張小樓・王松齡・徐北汀・曾[illegible]森・翟忠愈・伊夢痕・沈笑香・常阜基・董嘯秋・羅益齋・湯臨澤・杜道人・果園居士・胡涂・小安樂主・郭宜鑫・徐州・謝起夢・劉芸谷・誦芬室主・查烟谷・查浣塵・孟椒訣・方佩港・顧青瑤・等、計數十八人、第二集除小傳潤例外、另有作品增刊、稿已付印、

⊙劇場消息

▲中央昨日開映「花國大總統」之盛況　中央大戲院於昨日起、開映中華第一影片公司新片「花國大總統」、該片主角楊耐梅、表演劇中人周妙英於未嫁前、已嫁後墮入娼門三個時代、各各不同、合演者如費柏清之趙子雲、末場與馬欣榮之船夥、水中格鬬、陸顧瞻之白艷芬描寫伶人身份、陶寥之梅花、朱秀英之鴇婦、適合勢利婦人、俱係張偉濤導演之力、昨日中央日夜三場滿座、而楊耐梅登臺演唱「寒夜曲」時、即甬道亦站立觀衆、稱一時盛況云、

▲蘇冲影片公司開幕　張蘇冲現獨力經營蘇冲影片公司、於昨日開幕、該公司地址在江灣路、規模異常偉大、攝影場中、有游泳池馬場等建築、亦至完美、昨日到有電影界聞人甚多、均謂該公司之前途、大有希望、必能為中國電影放一異彩云、

▲「女兒國」影片將公映　天一青年影片公司耶爵翁裘芭香導演之神怪鉅片「女兒國」、即孫行者大戰蝎子精、攝製多時、各界渴望已久、刻聞中央開映日期、業已排定、不久即可與滬上人士相見於銀幕、該劇係取材西遊記中西梁女國起至大戰蝎子精止一段、由陳玉梅飾女王、倪紅雁飾蝎子精、華態雍容、各擅勝場、劇中有曼麗女郎百數十人、分任角色、風光旖旎、服裝道具一切、因劇情關係、不能稍露男性色彩、慘淡經營、遂時數月、厥功始成、蓋其佈置之複雜、攝製之困難、有非平常影片所能及、日前該片曾一度試映、緊湊熱鬧、觀客為之神往云、

▲美人計畫報今日出版　大中華百合影片公司古裝巨片美人計、已定於舊曆八月十九日起在中央大戲院開映、月前該公司特籌備美人計畫報一種、內容極為精美、雕刻銅圖二十餘幅、並有袁寒雲嚴獨鶴錢芥塵陳小蝶諸君之文字、由大東書局承印、定於今日出版、索閱者本埠附郵票半分、外埠附郵票一分、即可寄閱云、

▲流沙河在甬開演之盛況　合羣公司新片流沙河、應寧波青年會之請、赴甬開演、於前昨兩日正式開演、並有李曼麗余演民魏一飛洪濟等諸君之京劇、玉堂春虹霓關串演、一時哄動全甬、開演以來、日夜滿座云、

▲贈送「花國大總統」畫冊　徐耻痕編著之「中國影戲大觀」一書、出版以來、極受各界歡迎、初版三千部、未及一日、即銷售一空、刻再版亦將售罄、聞自今日起、特托六馬路中央大戲院代售、每冊祇收大洋八角、並奉贈「花國大總統」主角楊耐梅小影一幀、此影清麗明晰、外間不易多覩、誠購書者、難得之機會也、

▲民新新片「觀音得道」　係根據世裏相傳之興林國妙莊王故事、王為三公主妙善（觀音）擇婿、公主以悟覺玄機、皈依靜修、不從、觸王怒、被禁後苑、百般脅迫、妙善百折不磨、雖歷盡艱辛、無改其初衷、闡悟日與、後經地母指領、在香山修行、即今相傳觀世音、觀音為林楚楚飾、皇宮一幕、連日正搭蓋佈景、景為范竹雲李乾初胡鏡蓉公同繪設、須一星期方可竣工云、

⊙天氣報告

徐家匯天文台昨日下午四時三十分氣象預報云、天色有雲而不定、東海及台灣海峽內、有強烈之東北風或東風、且天氣惡劣、被海之上、風無定向、台灣東南之颶風、將折向西北進、甘姆以西之颶風、則向西北北方進行、又昨日下午三時前二十四小時內本埠氣溫、最高九三・二、最低七七・八、去年同日、最高九四・三、最低七八・三、

⊙啟事

秋草君鑒・所詢書面畫一事・弟全不接頭・特復・貴同人等來信・從不署地址・以致無從寄復・乞即示知為要・（應鵬）

電灶　完全清潔　毫無煤屑　工部局電氣處　樣子間　南京路廿六號　辦事處　福州路十七號　電話　中央六六三〇一

上海技藝員總聯合會　游藝一覽表

王敬文　由京來申文武技術團　甄福貫　王福順　王福來　王春來　陳雲山　堂會文武十元八角六二號　慶司馬議術里安路立重而處寄

王彩雲　王美雲　張鳳雲　男女唱古裝合灘八角廿元十八角老閘三號四世界首坐西北大新福里

陸嘯梧　遷移聲明　滑稽宣卷　改良唱春

施湘芸　絕頂女子蘇灘文武戲法　施湘蓮　施步雲　飛來鳳

馬金生　改良小曲　男女合演　喜慶堂會　價目公道

范少山　乾坤　范珍珍　范盈盈　范醉春　蘇灘　男女親到　競爭廉價十三元八角　新增特別電燈擔　外加兩元四角至大慶里二百十三號

江笑笑　外加　雙簧　喜慶堂會　新新獨腳戲

老東瓜　改良滑稽大鼓　于桂芬　文武京音大鼓　廉價十六元兩班八角

周筱虹　逍遙曲　原家

費西冷　新電　添燈　背景　滑稽化裝　歌曲競爭　十元八六

錢鳳弟　鳳鳴社全體女子蘇灘　錢鳳珍　錢鳳玉

女子雙簧戲迷調　乾坤蘇灘

張鳳翔　遷移聲明　張玉林　張玉英　童子雙簧　男女戲法

邵文濱　乾坤會唱　鳳雅申曲

張素蘭　怡紅社女子蘇灘　張月蘭　張瑞蘭

葉如玉　遷移聲明　東新橋浙江路口同春坊二弄

筱桂蓀　乾坤　蘇灘

百鳥朝鳳　戲迷吉相聲　人笑評三

田永奎　女武　戲法

莊海泉　莊月娥　劉少廣　親傳蘇灘

丁少蘭　丁婉娥　改良申曲　男女合演　十六元八

胡壽慶　新奇魔術　女子戲法

蔣婉貞　玉韻集全體女子蘇灘　蔣素貞　蔣寶貞

星期園　滑稽　新劇

男女合演

邱聘卿　遷移　筱翠花　拉戲大鼓　十廉價四元八角

戲迷外加開火車三簧　黃杏珊　黃笑芳　陳鹿鳴

科天影　魔術

文八大舞臺　線戲

電光特別全新佈景狸貓換太子　諸葛亮招親

莫悟奇

陳金恩　寧波南詞　何貴章

改良申曲男女合唱　王筱新

聲舞臺　（首先發明）（大八提戲）　龍飛傳

吳品如　中西幻術　乾坤戲法

王鳳珍　王雅琴　趙月珍

陳昌浩　四明南詞　競爭減價

沈易書　南回方申　拉戲啟事

精神園　張冶究　易方朔

鳴 三球歡迎 舞臺 八大戲線　狸貓換太子　全部梁武帝　霸王別虞姬　全部飛龍傳

孫是娥親授申曲班　劉子雲　張美雲

久歡最名真實唯女子蘇灘　蒙迎著才藝一

獨腳戲　外加飛水　王無能錢無量

王美玉　王寶玉　王愛玉

本報本埠增刊分類廣告　四大特色　刊費省　每字六厘只取　手續簡　惠稿當日照登　地位好　讀者觸目便見　收效宏　應者紛至沓來

中山大戲院　四卡子橋　院址虹口　今天日夜開映　最近到滬大笑片　滑稽大會　今天隨票附送冠生園糖果一匣　樓上小洋三角　樓下小洋二角　第一次三時起　第二次七時起　第三次九時起　電話北二一三五號

大華戲場　今晚九時一刻　開映　音樂　加聘　本年夏季從未映過之第一驚人名片　今晚本院樂隊特別配合奏曲

WARNER BROS. presents "THE CLIMBERS" STARRING IRENE RICH with CLYDE COOK FORREST STANLEY FLOBELLE FAIRBANKS ANDERS RANDOLPH MYRNA LOY Directed by Paul L. Stein Suggested by the play by Clyde Fitch WARNER BROS. PRODUCTION

華納公司巨片　世界第一文武兼長之女明星　愛琳立許主演　（愛情武術驚人巨片）　愛之魂

孔雀東華戲院　法租界霞飛路四百八十六號　今天日夜開映二次　美國最有價值最新名貴的愛情巨片　靜默的情人　MILTON SILLS in "THE SILENT LOVER"　時間（日）五點半　（夜）九點一刻　價目（日）四角六角　（夜）八角一元八角　夜戲在屋頂花園開演天雨仍在院內開映

本報增刊分類廣告之特色　（一）刊費省　每字只取六厘　（二）手續簡　惠稿當日照登　（三）地位好　讀者觸目便見　（四）收效宏　應者紛至沓來

新愛倫大戲院　院址虹口海寧路中　陽曆八月廿七號起連映五天　著名國產故事名片　白蛇傳　前後共全部八大本一次映完　天一影片公司出品　開映白蛇傳提早時間　日戲二時一刻至五時半　夜戲七時一刻至十一時　價目樓下小洋二角　樓上小洋三角　日夜同價幼童減半　電話北四五二〇號

大世界　初起每一客門送香煙兩盒至牌票隨尊　逢星期日改贈紅牌十枝雲香煙一盒並不加價

大京班新排西遊記　本園特聘猴角名伶・編排全本西遊記・爰將取經中之一段・先行試演・頗受觀衆歡迎・竟至座無隙地・要求續排者・紛函敦促・因此將全部西遊記・重新再由起首・從孫行者出世・以至西上取經・幾經危難・神奇變幻・動目驚心・全班男女名角・個個爭前・幕中佈景・精奇巧妙・神仙鬼怪・情態逼真・爲歷來所演・大不相同・共計全部自開始至取經東返止・總有數十本之多・按序逐次連檯排演・以餉觀衆・仍在乾坤大京班每晚開演・並不另取看資・茲先將已排成之頭二本目錄列後・幸早蒞臨・免至客滿見遺・四天王巡察善惡・日月星普照萬方・雞台上吾佛濟世・遣弟子普渡無邊・花菓山大聖出現・雉雞仙慶祝酬觴・瀑布泉石猴探險・水簾洞稱美猴王・舍利弗幻身點化・講生老病死無常・美猴王堅心訪道・四妖雞採陰補陽・過石猴百般調戲・須菩提護法身傍・大迦葉變化樵夫・指迷途到處奔忙・方寸山菩提說法・知仙機識破暗藏・傳大道逞強變樹・祖師怒趕下山崗・混世魔綦殺衆猴・孫悟空大戰魔王・西遊記有文有武巧機關佈景無雙・三西本接續排演隨時再爲細詳

露天影戲開映　貴族爭風

藝術界

美術聯合展覽會籌備三誌

美術聯合展覽會、自開第一次籌備委員會、選出籌備委員陳抱一・朱應鵬・丁衍鏞・陳宏四人、積極籌備、現各方面參加出品者、非常踴躍、該會現接美術函授師範學校及青社等、願意加入、及詢該會內容者之函件多起、該會係爲提倡純正藝術及民衆審美觀念爲宗旨、極力網羅國內藝術家作品陳列、無論團體個人及派別、有相當研究者、均可出品、作大規模之展覽會、現各作家籌備一切、以及準備作品者、極爲忙碌云、

介紹德國畫家「斯多克」

包羅多

有一天・住在靜安寺路的乙先生、約我與羅漢素先生到他家裏去吃晚飯、乙先生是一位道地的藝術家、能詩能畫、談吐可愛、眞使我一見傾心、我們大談其天、在中說話的程序裏面、他給我看了許多名畫家的專集、其中有一本德國畫家「斯多克」的專集、尤其使我看了一次、又要看一次、我說、「斯多克」我今天才曉得他的名字呢、他的畫以前我到見過一二張的、不過今天暢所欲看而已、乙先生說、這本畫集是他在留歐時代、某君（自然也是中國人）買了送給他的、某君是頂歡喜「斯多克」畫的一個人、我說、我現在也是一個頂歡喜「斯多克」畫的人了、「斯多克」的畫好在那裏呢、我不得不預先聲明、關於畫的技術方面、我是一個門外漢、「斯多克」畫的好處、在我只是給他的思想所征服而已、我所要求的藝術思想、就是「斯多克」的畫、「斯多克」的原名是Franz Von Stuck、生於一八六三年、

「薄命女」

偶然

▲郁介涅夫著▲張友松譯▲書報介紹

讀過郁介涅夫底「前夜」「獵人雜記」的、總該想讀讀他底其他作品吧、

我們也不必說介涅夫底偉大之處了、就只要說說這個故事底大略、

這故事是用第一稱寫的、其中的「我」是一位皮阿爾、高夫利洛維支、這段悲慘的故事、是他說出來的、當他十八歲的時候、他住在莫斯科、是莫斯科大學文科的三年級生、他從小就愛下棋、有一天、在一個咖啡店裡、他看見兩個人下棋、許久沒有勝負、其中的一個下得好些、是個美髮青年、年約二十五歲、他就向那青年提議、比盤棋、結果是他輸了、他們由此相識、成爲好友、他這位朋友、名叫亞歷山大・得維多維支・佛斯多夫、是個富同情的於青年、凡關於他的一切、都是美妙可愛的、

有一天、這故事的人、即皮阿爾・高夫利洛維支、到佛斯多夫家去找他、會見佛斯多夫底小弟弟的教師、一個五十多歲的壯健的人、名叫伊凡得米安片支・拉施、拉施舉動粗魯、喜歡狂笑、喜歡拍大腿、喜歡胡鬧、他走了之後、皮阿爾向佛斯多夫詢問他的底細、他是捷克人、後妻是德國女人、前妻生下一兒一女、這女兒大約有二十五歲、據佛斯多夫底說法、「她的臉是非凡的、以她的全體而論、也是個了不得的人、」幾天之後、皮阿爾隨佛斯多夫到拉施家中去、覺得這家子雜亂騷擾、因此他不憎佛斯多夫爲什麽要到這家來、但正當他懷疑之際、一個穿黑衣服的高身材的女郎走進這間屋裡來、這就是拉施的長女、佛斯多夫所說的就是她、於是他看出佛斯多夫所以要到那裡來的原因了、她是怎樣的呢、她是—

『我記得莎士比亞的戲劇裡、有一處地方說道、「在一羣烏鴉當中的一隻白鴿子、」現在到這間屋子裡來的那個姑娘所給我的印象正是這樣、在她的周圍的世界和她自己之間、似乎是太沒有相同之點、…她那無疑的貴族性情中、顯然的流露出一種難言的不安的神氣、…那特別密的無光彩的黑頭髮、那深陷的烏黑的無生氣却又美妙的眼睛、那嬌嫩的嘴唇近旁的一條悲慘的面紋、那微微陷下的兩頰上有一種峻峭的神氣、一舉一動、都顯出柔弱之態、其中有那沒有做作的天生的美…』

皮阿爾覺得她進來的時候似乎是帶來了一種淒冷之氣、他心裡暗想、「眞像個神仙、」介紹過後、他知道她名叫蘇散納・伊凡諾夫納、他後來和蘇散納談話、才知拉施是她底繼父、他又看出拉施對她說話的粗魯笑謔中、帶着諷刺她的意味、而蘇散納每有悲憤之色、她似乎是竭力地忍受一切、

後來他會見蘇散納之弟維克多、是一個十八歲的令人生厭的青年、他向佛斯多夫借錢、又說蘇散納得到別人的一筆津貼、佛斯多夫聽了很氣、背後罵維克多是個下流畜生、因爲他侮辱他姊姊、而佛斯多夫是愛他姊姊的、

葛春霖（晨光美術會員）作

皮阿爾自從到過拉施家後、很懷疑這一家人底情狀、以及蘇散納底抑鬱神氣、於是有一天、就獨自具到拉施家去、蘇散納按琴給他聽、她所奏的樂、使他發生的印象、簡直形容不出來、他是非常地感動、

『我沒有想到會有那般氣勢、那般熱情、那般大胆的奏法、她剛奏着那曲子的起始、那最初的幾行充滿了熱情的促音、我便起了那種麻木的感覺、那種凛冽之氣的襲來、和熱狂的甜蜜恐怖、這些感覺只有「美」突然的飛落在人的靈魂上的時候、纔自然而然的將靈魂裹住、我一直聽到末了、絲毫也沒有動、我只是想然而不敢歎

汽油船兜風

請看黃浦風景

每小時原價四元特價三元可乘十餘人無論日夜隨時可僱

售票處二馬路外灘新關碼頭

黃浦輪渡局 電話中央二三九五

胃病仙丹

此散能治各種肝胃氣痛用上等名貴藥料製成凡患肝胃氣痛各症無論遠年痼疾初起新病無不藥到病除數服後定能永遠斷根如患胃氣病者請速購服每瓶大洋五角 代售處上海漢口路申報館 旅告處抱經堂啟

百代公司又出新片了

四馬路第五十八號 電話中央二六八二

小楊月樓 趙美英 余玉坡 余叔岩 金鋼鑽 銀子達 秦鳳雲 哈喜 趙哈忠

神仙世界女子京戲 八月初三日夜戲目

門票每位大洋二角場內招待一律女子各場參觀不另取資隨門票附送汽水一瓶取飲聽便

日：小美蓉草 施勝奎 石叔岩 石梅艷 （李）（蘭）（英） 寶蓉絨花 打龍袍 取城都 查頭關 （董）（月）（紅） 戰蒲關

夜：小美蓉草 石叔岩 董月紅 石 石 （汪）（碧）（雲） 梅艷鑫培（李）（蘭）（英） 花田錯 山府 三娘教子 偷桃 送布 南天門

神仙世界百祿登魔術劇團

門票每位大洋二角場內招待一律女子各場參觀不另取資

苗日茂 馬定法 顧釗秋 張愛琳 陸幼蘭 陸笑蘭 顧亞兒 趙雪芳 華民强 陳永康 童奇保

奧妙機關 奇異背景 多情的妹妹 日夜開演 新穎趣劇

神仙世界文明新劇 日夜戲目

門票每位大洋二角場內招待一律女子各場參觀不另取資 隨同門票附送汽水一瓶取飲聽便

張恨儂 方映游 王呆公 愼愁紅 王无恐 李曼英 黃鵑聲 王曼君 鄧醉春 馬恨情

初三日戲 血手印 初三夜戲 二本張勳

永安天韻樓大京班初三夜戲

孫瑤芳 趙海山 陸少林 吳寶奎 陸子良 小瑞亭 琴艷芳 小李馨 長勝英 周蕙奎 伍逢卿 何春德 鞠雪雪 何德頤 張雪芳 印德山 趙君茂

張松林 金鳳春 胡少朋 黃月安 蔣山秀 謝鳳笙 陸霞鳳 雙珠鳳 十本狸貓換太子

永安公司天韻樓天露影戲

開映著名社會中國佳片

探親家

欲知詳細劇情請閱天韻日報

新新花園新聲大劇場

門票二角 不另取資

日：趙志秋 宦鳳池 趙君甫 水上飄 蔣鳳打 鳳山 蜡廟

夜：（王）（蘭）（卿） 王俊宸 花鼓 空城計

九十本紅蝴蝶

新新屋頂花園

門票二角 不另取資

張冶兒 易方朔 精神團 (日)賤骨頭 (夜)情敵

坤明園女子歌劇

筱六喜 劉琴仙 劉笑峯 翠德麗 朱小鳳 李雲鵬 小琴 (日)惡僕 (夜)趙五娘

新新花園鐘社男女新劇

顧楚蓀 邵彩琴 蔣呆兒 張大公 宋痴僧 夏天人 葉文英 林雍容 秦哈哈 董天心 淩優優 吳夢笑 胡化恨

(日)十字碑 (夜)雕花阿三

小世界乾坤大劇場 初三日夜戲目

門票每位小洋二角全體女子招待各場概不另取看資

日：鄭元喜 倪文元 張龍刀 單紫三 趙珊女 德元 鏡雲 （趙）（鏡）（雲） 雙李逵 劈關 起解 龍山 馬力

夜：倪文 吳雲龍 趙慶霞 仙樓 富紡 孟 紫珊 饅 張 （單）（德）（元） 路遙知鐵 古城會 桑園會 津河 頭庵 溪皇莊

小世界愛華社新劇 初三日夜戲目

門票每位小洋二角場內招待一律女子各場不另取資

任飛熊 謝鳳翔 王美儂 陳明珠 王情夢 侯春候 王美霞 周楨增 張桂生 湯桂枝 錢天儂 唐笑儂 諸亦珍

(日)大男 (夜)前本白鶴圖

小世界越劇 初三日夜戲目

門票每位小洋二角場內招待一律女子各場參觀不另取資

張小巧 張忠德 金梅榮 周伯林 趙永筌 童正初 金雪芳 謝碧雲 紫金相 應榮芳 黃雲仙 倪竺生 俞傳海

(日)中本鸞鳳 (夜)釵前本香蝴蝶

小世界八月初三日影戲

門票每位小洋二角場內招待一律女子各場參觀不另取資

長城公司出品

愛神的玩偶

新劇場 天露

時間 五點半 七點半 第一次八點一刻至九點一刻 第二次九點念五分至十點半

崑劇傳習所假座徐園 八月初三日夜戲

每逢星期六日下午二時開幕 夜戲七時開幕

日戲：（渡江）（交印）（刺字）（長亭）（分別）

夜戲：（大話）（上山）（走雨）（門嘍）（踏傘）（捉獲）（虎寨）（招商）（串戲）（請醫）

榮記大舞台

暫停修理一俟工竣即行開幕

即三馬路大舞台原址

盛大舞暫數擇開 記新台傳天吉演

天蟾舞台 男女合演 八月初三夜戲

電話中央三二七

價目（注意）特別包廂八角 官廳四角 頭等正廳三角 三層樓花三角 特等二層三角 頭等一角

魏德奎 陳永奎 琴秋芳 劉韻秋 高百歲 白牡丹 劉漢臣 麒麟童 雪芳 琴芳 王芸芳 劉奎官 郭玉蓉 董志揚 彭春珊 劉桐軒 陳寶峯

新排七本 新劇八本 初次 華麗 啟緣演

法租界共舞台 男女合演 八月初三夜戲

價（目）特包八角 特包六角 特廳八角 頭廳六角 二廳二角 三層二角

盧翠蘭 張少泉 林樹森 王漲川 粉菊花 雨亭 于彩虹 陳桂瓊 李小芳 袁樓 霞 姚玉蘭 姚玉英 張月亭 苗勝春 王文祥

觀鳥院 長沙戰 橋會 林宴 二本女俠呂四娘

大世界大京班初三日夜戲目

日：葉小卿 邱德成 郭少亭 梁月圃 小俊來 曹艷秋 如鴻聲 天鳳 蓋紅 夜 邱德成 小張黑 小月來 李蓮芬

長坂坡 天雷報 黑風帕 天馬湖 落星 天山 鳳 明時遇安甲 新賜媒 瓊林宴

西游記 大聖出世

大世界民鳴社 男女 揚州戲 八月初三 日夜戲目

劉文城 筱玉鳳 筱玉英 臧雪梅 筱玉蘭 筱玉琴 徐宏選 喬樂為 筱玉翠 沈筱梅

(日戲)借嫁妻 前本徐子建 (夜戲)周臘梅 四本合同紙

大世界雅儒集南方歌劇 八月初三 日夜戲目

吳維新 樊笑倩 張志鰲 孫和尚 褚雲飛 曹儒君 陳雅秋 張艷雲 沈衡卿 顧偉鑑 朱儂淵 潘霞史 褚雲偉 王延陳 黃雪良 金似安 王雲馨 黃桂鶴 金玉馨 史德麗 生

(日戲)三本珍珠塔 (夜戲)三本西廂記

大世界老慶豐班寧波戲 八月初三 日夜戲目

鍾中軒 小奎軒 小月紅 陸福天 楊玉亭 望月 史樓 韓福安 承桂 鮑亭 朱軒 王子彪 金榮飛 王雲點 金福將

(日戲)掛玉環 (夜戲)獨木關 龍虎門 百花點將

大世界競社新劇 八月初三 日夜戲目 不另取資

周石青 章曉霞 徐素秋 王元能 俞樵 翁擁 章翠 君安 胡彩 張霞 董天厄 張懷玉 王美琴 吳鐵魂

(日戲)前本楊乃武 (夜戲)王老七殉情記

大世界鴻福堂紹興文戲 八月初三 日夜戲目

曹得富 沈九霞 張配紅 姚芳松 張支美 葉得寶 趙雲鳳 張雪芳 雪玉梅 王永春 沈桂芳 俞存喜 駱福林 朱小寶 李泉奎 金世江 黃半奎 王雲龍 俞福言

(日戲)後本四香緣 (夜戲)前本香蝴蝶

先施樂園大京班 鐘點復舊 初三 日夜戲目

（日十二點起至夜十二點止風雨無阻）

鄭麒麟 劉君 劉豹 路崑 應崙 景樂 凌寶 蓮韻 王軒 雲 琴

十二本狸貓換太子

雙戰 皖城

先施樂園優美班 鐘點復舊 初三 日夜戲目

（日十二點起至夜十二點止風雨無阻）

周元 王子 張美 筱均 劉鳳 劉少 紡 紅 張曉 張義 花俠

義犬救主 獨崑艷 木關

先施樂園新聘杭州武林班 男女 合演

吳美英 秦文榮 楊福壽 陳嘯奎 孫半笑 沈翠紅 楊菊英 韓君元 池秋鑾 魯醒夫 潘雪艷 茅影夢

日戲 錯中錯 夜戲 雙珠鳳

氣」

但是拉施竟嘲笑蘇散納，他們口角起來，結果吵了一場，後來拉施還粗暴地大笑……

皮阿爾覺得他們彼此相恨，他知道拉施是混蛋，但不知道他們有什麼嫌隙，第二天佛斯多夫約他去看戲，出劇場時，遇見維克多，維克多邀他們吃晚飯，因爲他賭錢贏了，在酒後他說了他姊姊蘇散納的壞話，佛斯多夫是愛蘇散納的，竟聽了他底胡說，

三天後，在一個風雪之夜，蘇散納忽然來找皮阿爾，她的形容愴惶悲慘，「灰白的嘴唇裡有一點輕微的哀嘆聲伴着她的呼吸發出來」，她想鎮定她自己，但是只有急促的悽的嗚咽，她說，佛斯多夫走了，他是相信維克多的話了，

「他相信了，……他相信了，他毫不疑惑，他給我這下子最後的……最後的打擊」，

她請皮阿爾設法通信給佛斯多夫，叫他趕快回來，和她作最後之相見，因爲她快死了，但不甘心孤單單的靜寂寂的死去，她拿出一本小小稿本來，說是爲佛斯多夫她把稿本給他，叫他看一看，燒去也好，寄去也好，她就如狂地走出去了，

那稿本是用信紙寫的，是蘇散納的自述，她說，她母親是一個美貌的猶太婦人，她們住在一個闊地主家裡，那闊地主實在是她底父親，但是他不承認，並且，在她九歲那年，他命令她母親嫁給他底一個管家，就是拉施，她母親不得不服從，她是爲勢所迫，而拉施娶她是爲的錢，嫁後她生了維克多，到了蘇散納十五歲時，她那薄命的母親死了，但是她底父親，他底鐵石心腸還是絕無所動，他祗說永遠原照應她，後來他死了，財產遺給他兒弟，她是一點也沒份，這個新地主還不及他底死哥哥和藹，他是一個可厭的人，做事非常嚴厲，但他也對蘇散納說，願意照應她，以後，不幸，她和他底兒子米海爾生戀了，他們很了解，很熱切，發誓永不相離棄，後來他們約定在一晚，要離家同到別處去，但是計劃洩露了，米海爾被他父親拘禁起來，蘇散納受盡羞侮，被拉施提回家囚禁起來，後來送她到一個隔絕的茅屋裡，關了六星期，以後聽說米海爾與他父親斷絕了，到彼得堡去，蘇散納隨拉施遷居於莫斯科，受盡了他底侮辱，米海爾設法寄兩封信給她，要她不要灰心，要她忍耐，於是他決心忍耐，決心等待，他底信成了她底聖物，但是後來，她得到消息，米海爾死了，他臨死嘴裡還念着她，這年他父親亦死了，遺囑給蘇散納一筆津貼，如果她死了，就移給拉施，這是蘇散納稿中所寫的大略事蹟，以後皮阿爾寫信去叫佛斯多夫，夜深時他來了，讀過稿本，不勝愧悔，但蘇散納已不及見他了，

⊙關紫蘭個展的觀感　雪芬

女畫家關紫蘭，前月搭亞細亞后赴日，到神戶的時候，極受日本各界人士的歡迎，當時各報都有關於女士行蹤的記載，女流名畫家龜高文子，畫家各川中間等，訪者非常之多，極得日本名畫家的稱許，後來我國公使張元節，及日本外務省岡部子爵，以及大阪朝日，大阪每日，每夕，各大新聞社，警視廳外務課長穎穎彌之，神戶關稅官西貞吉，女畫家龜畫文子，日華學會的後援，八月十一日兩天，在神戶議事廳，舉行作品展覽會，參觀者數千人之多，每日自午前八時至午後九時才止，因爲參觀人太多，所以連夜晚都開了，並博得中日人士良好的批評，日本內務部能勢氏謂女士筆觸之宏偉，不亞二科會中之作，女畫家龜高文子等，均稱讚女士色彩的鮮麗，及構圖的巧妙，咸嘆女士藝術天才，同時發見我國人的頭腦是特具美術性的，所以這個展覽會，引起許多人的注意，我從這一點看來，可見日本對於藝術的愛好和推尊，不數十年間，使相鄰民族的社會裡，一變而爲文明化，藝術化的新邦，這點無論那一個人都要承認的，回顧我國是應該如何努力，使我們的「美的國民性」光輝燦爛的表現出來，我對於關女士這次的作品展覽會，表相當敬意的，所以記了出來，敬告讀者，一六，八，十五，於東京，

廣告與介紹

社會方面，彼此間之交際，平時皆賴於介紹，介紹之力，僅限於親知，範圍甚狹，有時礙於親友之情面，去取之間，不便爲較苛之選擇，以是或降格以從，或曲爲牽就，結果雙方終不免有稍稍不滿之意，存於其間，自分類廣告暢行以來，社會一切交際，多仰給於此，而況求者一人，而應者百處，則選擇可以自如，求者不示姓名，而應者必詳履歷，則調查可以詳確，種種便利，不可枚舉，要皆非介紹辦法，所能比擬萬一者，本報有鑒於此，特斛增刊分類廣告，服務各界，如荷委托，無任歡迎，

注意

茲爲便利參加遠東運動會諸君起見本公司特規定時刻開來往汽車若干次

地點……自北四川路底到法租界勞神父路會場

車資……每人小洋六角

北四川路一八七號 公園汽車公司啓

庚E 1773

PARK GARAGE, INC..
187 North Szechuen Road

卡爾登影戲院

今天開映社會兼愛情名片兩片

（一）不堪回首話當年

Claire Windsor & William Haines in "The Denial"

克拉溫沙及威廉海斯同拍演

（二）幻影成眞

Rose Dione in "Golden Dreams"

預告 本院由九月一號起開映明星大傑作 世外桃源 "Monte Carlo" 大明星劉考迪主演 以後按期換映新片皆取最名貴者以公同好是眞不可不看也

奧迪安大戲院

今日開映

最著名滑稽愛情片

公主飄零

時間 下午一時半 三時五刻 六時 九時 每逢星期日加映日戲一次

價目 日戲 六角 八角 一元　夜戲 八角 一元 一元二角

新中央戲院

電話北二二三二　每逢星期三日換片

日戲三點鐘 五點半 夜戲九點一刻 共映三次

正廳三角 樓廳四角 包廂六角 日夜一律

（注意）本院茲爲便利觀客計特發售優待券一種每本二十張售洋三元此券持者除包廂以外可隨意入座正樓廳該券並可用至陽曆年底

請各界人士到本院來開豁胸襟

‖社會愛情喜劇‖

明星影片公司第二十一次出品

張石川最近導演

眞假千金

七大明星合演傑作

宣景琳 朱飛 王獻齋 王吉亭 鄭小秋 黃君甫 趙靜霞

加映明星攝製遠東運動會新聞片（新加坡游泳選手在沙發花園游泳池練習情形）

加映從未映過最新百代墨水瓶笑片一大本

代售眞假千金血淚碑合刊每冊二角

中央大戲院

電話中央五七七一　每逢星期三日換片

優待觀客 不增座價

時刻 （日戲）第一次三點鐘 第二次五點半 （夜戲）九點一刻

價目 （日戲）正廳四角 樓廳六角 包廂八角 （夜戲）正廳六角 樓廳八角 包廂一元

祗有今明兩天 浪漫派香艷電影

中華第一影片公司出品

張偉濤（導演） 谷劍塵（編劇）

楊耐梅主演

花國大總統

攝影董天鐸

夜戲並請楊耐梅登臺演唱

寒夜曲

王芸芳君作曲 田桂芳君製譜

楊耐梅在中國電影界中，可算得天字第一號的紅明星了，她在銀幕上的表演，誰都知道是最細膩最真切最動情感的，無論她主演的那部影戲，都是受人歡迎的，她苗條身材，如花之容，雙如怨如訴的妙目，一顆到銀幕上，就值得使人注意，加上天賦的聰明，能把劇中人的身世，曲曲于眉宇間傳出，演苦戲叫人不住的流淚，演愛情戲，又使人羨慕不止，演艷情戲，好像馥馥的香氣，直射到全座觀衆的心坎裏，使人辨不出是甜是苦，委實把全座觀衆麻醉了，她在銀幕上的魔力，既是這樣大，何怪乎名偏全國，爲全國人奉爲天字第一號的紅明星了，花國大總統是描寫一個弱女子受不良社會的誘惑種種痛苦，前後分三個時期，（一）持志不堅，時被惡少引誘，願隨之終老，（二）緣惡少後因不能供其揮霍，時被凌辱，（三）爲虛榮心衝動，墮落于花叢，于是喪盡廉恥，縱情放浪，復以色笑易米之金錢，墮入慾海，在這三個時期，把哀情，愛情，艷情，都包括在內，楊耐梅飾此花國大總統，諸君把這部影戲的佈局，細細研究一下，就可知道這部影戲的精采，跟耐梅在銀幕上的演藝，都能眞實地顯耀於我人之前，並且同時還請耐梅上台唱寒夜曲，嬌聲艷容，眞價值了，這種機會，諸君千萬不要錯誤

本院代售花國大總統特刊每冊兩角

恩派亞戲院

電話中央六〇二七　星期三映 眞假千金

日戲三點鐘 五點半 夜戲九點一刻

日戲三角 四角 八角 夜戲三角 四角 六角 一元

注意 本院長期優待券每本十張上下樓一律元限用至陽曆年底止每日下午二時至四時半

突梯滑稽名貴佳片 可怕之市虎 "Red Hot Tires" 蒙脫勃羅 派得賽羅 絲蜜勒女士合演

卡德影戲院

電話西八七四二　本院每逢禮拜三禮拜日換片

（日戲）三點鐘 （夜戲）七點鐘 九點鐘

日戲（樓下二角 樓上四角）夜戲（樓下三角 樓上五角）

唯一偉大軍事愛情名貴佳片 三人面 "THREE FACES EAST" 午夜臨陣 大險飛機 被毀 炮火連天 從未看過

萬國大戲院

電話北四八四　本院每逢禮拜三禮拜日換片

日戲三點鐘 夜戲七點鐘 九點鐘 日夜三次

價目 樓下二角 樓上三角 日夜一律

友聯影片公司出品 愛情武俠滑稽最新影片 山東响馬 錢雪帆 梁賽珍（導演） 徐琴芳 鄔麗珠 梁仁甫（主演）

中華大戲院

電話中央九六　本院每逢禮拜三禮拜日換片

日戲三點鐘 夜戲七點鐘 九點鐘 日夜三次

價目 日戲（下樓）正廳二角（上樓）樓廳三角 包廂五角 夜戲（下樓）正廳二角（上樓）樓廳四角 包廂六角

天一青年影片公司 唯一突梯滑稽名貴出品 求婚 裁縫店 是你嗎 三笑一大片次映完 本院加映遠東運動會中國預選大新聞

世界大戲院

本星期三 淮海濟公活佛　閘北寶興路青雲路

價目 正廳二角 樓廳三角 包廂五角

日戲二點半 夜戲六點半 八點半 日夜三次

大中華百合公司代理大中國公司攝製古裝哀情彩片 烏盆記 加映滑稽 如此戀愛

夏令配克

今日五時半開映 愛之魂

愛普廬 五時半 九時一刻開映 難中情

北京大戲院

最新建築規模宏大中國唯一之影戲院 北京路貴州路口 電話中央七四一〇

星期日，一，二，三開映；日戲三時，五時半 夜戲九時一刻

珂崙葛蕾菲斯傑作 香豔名片 白髮佳人 全八大本

價目 日戲正廳小洋三角 夜戲正廳小洋四角 樓廳小洋六角 樓廳小洋八角 花樓小洋九角 花樓大洋一元

新舞臺

導演但杜宇 上海影戲公司出品 西遊記 盤絲洞 殷明珠主演

（今日下午）三點至五點 七點至九點 九點至十一點

（樓上）小洋四角 （樓下）小洋三角 （兒童減半）

虹口大影戲院

虹口乍浦路北四川路口 電話北一二四八　每逢星期一星期四更換新片

（今天起日夜開映）惱門開萊主演 再世姻緣 Norma Thlmadge in Smilim Through

時間 日戲下午三點鐘 夜戲晚七點一刻 九點一刻

價目 樓上三角 樓下二角 幼童減半 日夜一律

閘北大戲院

新閘橋北　蒙古路口

今天日夜開映 華劇影片公司出品 亂世英雄

樓上大洋二角 樓下大洋一角 第一次二點 第二次六點 第三次八點

寶興大戲院

閘北寶山路寶興西路中　華商　每逢星期二星期四日換片

最新冒險偵探長片 飛行怪俠 大結局 第廿七集（廿三廿四本）第廿八集（廿五廿六本）

另配滑稽四本

日場三時起 夜場七時半起 價目 一角 二角 三角

預告 星期二開映 卓別麟 大滑稽 研究會

隨票附送贈品券有金手表及各貨物品

城南通俗影戲院

大東門南小南門北　每星期二次換片

今天日夜開演 中國影片 拯親救國

預告 初七八日開演 第一二集濟公活佛

價目 包廂每位大洋一元 優等正廳小洋四角 頭等正廳小洋二角 幼童減半收費

隨票贈送黑金鋼鑽戒面一粒

共和影戲院

西門方浜路　星期二星期四皆換片

今日夜開演 美國新到笑片 滑稽大會串 全部八大本

此片在滬祇演過一次本院用重金租來不加價以答顧諸君之雅意

時刻 日戲二點半起 夜戲七點 九點半起

價目 特別包廂每位大洋一元 普通包廂每位大洋三角 樓上每位小洋二角 正廳每位小洋一角 幼童減半收費